



Lekaposten

LEKA 
- vill og vakker

Utgiver: Leka kommune

Dato: 25. april 2014

Nr: 8/14



*Nettene lysner og det grønnes
fra dag til dag her ute i havgapet;
godt for folk og godt for fe.*

*De neste par ukene kan du få med deg
alt fra 1.mai-frokost, til dansetilstelning,
og samtalegudstjeneste for årets
konfirmanter -
se aktivitetskalenderen på siste side.*

*Vi minner igjen om at vi fortløpende legger ut nyttig informasjon på hjemmesida
vår - det som ikke kan vente til neste Lekapost kommer, finner du på
www.leka.kommune.no.*

Neste utgave av Lekaposten kommer fredag 9. mai; frist for innlevering av
stoff: fredag 2. mai, videre utgivelsesdatoer: 23/5, 6/6 og 20/6

Leka kommune tlf.74 38 70 00 kl.08.00 – 15.30
Åpne kontorer kl.11.00 – 14.00
Hjemmeside www.leka.kommune.no
e-post post@leka.kommune.no

Legesekretær tlf. 74 38 70 38 kl.11.00 – 12.00 mandag-torsdag
Lege kl.11.00 – 12.00 mandag-fredag

Legevakt tlf. 74 39 97 50
Akutt sykdom – ring alltid 113

Leka sykestue og hjemmesykepleien 74 38 72 00
Tilbringertjenesten, servicetransport og handlerute 07417
Leka Taxi AS 406 92 700
Skatteetaten; ligningskontor 800 80 000
NAV Leka – **tirsdag og torsdag** 55 553 333
Veterinærvakt 74 39 91 66



Legekantoret – direkte telefonnummer

Ring direkte inn til legekantoret i telefontida mellom kl.11.00 og 12.00; telefonnummer **74 38 70 38**.

Skattekort 2014 - frikort

Til alle som skal lage nytt skattekort og skal ha frikort:

Husk å legge inn beløp når du lager frikort. Har du flere arbeidsgivere, fordel summen du tror du skal tjene.

Gå til www.skatteetaten.no og velg

«skattekort og forskuddsskatt» - «frikort» - «bestill frikort»

På høyre side ligger en video: hvordan bestille frikort.

SMS-bestilling av skattekort og frikort eksisterer ikke lenger.

Økonomiavdelinga

Tilgodebeløp skatt for 2013?

Det viktigste ved avregningen er at skatteoppkreveren har **riktig bank-konto** til skattyterne når tilgodebeløpene skal utbetales.

FØR 15. mai kan du selv gå inn på internett og registrere ny bank-konto. Se tilsendt selvangivelsesutkast fra skatteetaten med beregning av skatt, og eventuelt tilgodebeløp eller restskatt.

ETTER 15. mai må du, hvis du har skiftet bank siden du sist fikk tilgodebeløp, så snart som mulig, sende kopi av nytt bank-kort med bilde, slik at riktig kontonummer kan registreres av skatteoppkreveren. **Hvis slike opplysninger uteblir, sendes tilgodebeløp på utbetalingskort.**

Kirsten Pettersen, skatteoppkrever

Ledige stillinger Leka kommune

Vi minner om utlyste stillinger:

Økonomileder

søknadsfrist 30.4.2014

Helsesekretær – ferievikar/tilkallingsvikar

søknadsfrist 30.4.2014

Renholder – tilkallingsvikar

ingen frist

Se tidligere utgave av Lekaposten eller www.leka.kommune.no for fullstendig utlysningstekst.

Beitegjerder ved veikant

Enkelte steder blir gjerdestolper satt opp så nært fylkes- eller kommunevei at det kan skape problemer ved kantklipping og annet arbeid.

Vi ber om at dette blir tatt hensyn til. For eventuelle spørsmål; kontakt Leif Pettersen 74 38 70 28.

Ledig stilling - Kirkeverge - Leka sokn

Ved Leka kirkelige fellesråd er det ledig 50 % stilling som kirkeverge/daglig leder. Tiltredelse 01.07.2014.

Arbeidsoppgaver:

- Kirkeverge/daglig leder for kirkelig fellesråd/menighetsråd.
- Saksbehandling og forvaltning av økonomi og eiendommer.
- Sekretærfunksjon for fellesråd/menighetsråd og utvalg.
- Personalledelse.
- Brannvernleder.

Kvalifikasjoner:

- Høgskole-/universitetsutdanning innen økonomi og administrasjon eller annen relevant utdanning/kompetanse.
- Godt kjennskap til offentlig forvaltning og kirkelig virksomhet.
- Gode datakunnskaper.
- Gode lederegenskaper og dyktig organisator.
- Fleksibel og kan arbeide selvstendig og i team.
- Medlem av Den norske kirke.

Vi tilbyr:

- Spennende og utfordrende arbeidsoppgaver.
- Godt arbeidsmiljø.
- Gode pensjons- og forsikringsordninger.
- Lønn etter tariffavtale eller etter avtale med den enkelte.

Om oss:

Leka sokn ligger på øy/fastland og har fergeforbindelse. Medlemsmassen er på ca. 500. Soknet har en kirke med kirkegård på øya Leka og en gravplass med klokketårn på fastlandet i Gutvik. Staben i menigheten består av prest, organist, daglig leder, kirketjener og kirkemedarbeider. Soknet har felles prost, prester, trosopplæringsleder og organist i Nærøy prosti og kjøper noen tjenester fra Leka kommune og Nærøy kirkelige fellesråd.

Søknader med CV, bekreftede attester og vitnemål sendes Leka menighetsråd v/daglig leder, 7994 Leka. Ev. elektronisk til arve.antonson@leka.kommune.no. Søkere må være forberedt på intervju. Søknadspapirer sendes ikke i retur.

Søknadsfrist: 01.05.14



MNA informerer:

Rydd en strand

Vi minner også om at den nasjonale aksjonen "rydd en strand" går av stabelen **10.mai**. Gå inn på nettadressen **www.holdnorerent.no** og registrer deg og gå sammen med familien, velforeningen, idrettslaget eller andre – og rydd en strand. Samtidig som du registrerer deg, **varsler du MNA** om at dere planlegger rydding, dato for gjennomføring og hvor de innsamlede sekkene står. Her er det fint hvis dere holder hver avfallstype for seg – slik at det som kan brukes til materialgjenvinning havner på riktig sted – alternativet er at det innsamlede avfallet sendes energiutnyttelse og blir varmtvann for Trondheims befolkning.

Matavfall i grønne plastposer

Nå kan du levere matavfall i de grønne plastposene – og i de brune papirposene som før. På grunn av en ombygging i fabrikken som tar imot matavfallet, kan de nå ta imot plastposer uten at det lager vansker for produksjonen deres. Derfor holder vi på med en omlegging slik at våre abonnenter får muligheten til å benytte de grønne plastposene til matavfallet. NB - Ikke bruk andre plastposer – da kan renovatøren tro at det er restavfall i matavfallet ditt – og da skal de ikke hente det som matavfall. Ikke legg bein, slakteavfall eller jord/hageavfall/kvist i matavfallet.

Plastavfall

Tidligere har MNA samlet inn hardplast (flasker – kanner - brett). Dette har våre abonnenter klart veldig bra, avfallet er tørt og rent og kan gå rett inn i ny produksjon av plast. Nå utvider vi tilbudet til å gjelde all slags plast (både hard og myk). Eksempler på plast som er myk er; brødposer, bæreposer, plastfolie og emballasjeplast for mat (som tidligere ikke har vært omfattet av hardplastinnsamlingen). Tilgriset plast kastes i restavfallet.

Bleier

skal nå leveres i restavfallet. Det er slutt på å sette egne bleieposer under matavfallsbeholderen i sorteringskapet – der vil den ikke bli hentet. Alle som har bleiebrukere i husstanden er informert om dette i eget brev senhøsten 2013. Årsakene til omleggingen er blant annet at det var uhensiktsmessig å kjøre bleiene til fabrikken som behandler matavfall, for så å videre transportere bleiene til Trondheim for energiutnyttelse. Bleiene er også laget av materiale som skaper problemer for fabrikken som håndterer matavfallet.

Gjenvinningsstasjonene

Fra nyttår er det innført fri levering for husstander i alle kommunene der MNA henter avfallet. Næringskunder må betale som før. På gjenvinningsstasjonen kan du levere: trevirke – også impregnert trevirke alle typer elektriske artikler, vinduer (med og uten karm), batterier, farlig avfall som: malingspenn med innhold, lyspærer/sparepærer/lysstoffrør, spraybokser, brannslukningsapparater, glass-/metallemballasje, klær, metall (som ikke er emballasje), isopor, papp, plast, drikkekartong, brennbart og ikke brennbart restavfall. Det er veldig fint hvis du som abonnent sorterer dette avfallet FØR du kommer til gjenvinningsstasjonen – det sparer tid for deg – og minsker risikoen for kødannelse for andre. Åpningstider finner du i den tidligere utsendte tømmekalenderen, på våre nettsider www.mna.no eller på www.sortere.no Vi minner om at gjenvinningsstasjonene har utvidet åpningstid i perioden fra og med april til og med september.

Våraksjonen

vil bli litt annerledes fra og med i år. På grunn av at det er fri levering året rundt på gjenvinningsstasjonene – vil ikke MNA organisere noen containerlån for velforeninger/borettslag med tanke på vårrydding. De 3 ekstra sekkene med brennbart restavfall vil det fortsatt være anledning til å sette ut på restavfallshentedager i mai måned.

Isopor

er en avfallstype som ikke veier veldig mye, men som tar stor plass. Det er nå anledning til å levere isopor til gjenvinningsstasjonene som utsortert avfall (ikke som en del av brennbart restavfall)

Papp

er også en avfallstype som kan ta stor plass – hvis man ikke presser den flat først. Derfor er det også mulig å levere papp til våre gjenvinningsstasjoner som egen avfallstype (ikke som en del av brennbart restavfall).

Det er ingen begrensning

i hvor mye du kan levere til renovasjonsbilen av papir, drikkekartong og plast. Dersom det er behov for det – er det fullt mulig å levere mange sekker av hver type for hver gang det er innsamling av den aktuelle avfallstypen.

Bilder til Leka-kalenderen for 2015

Museumslaget skal gi ut kalender for 2015, og ønsker å låne gamle og nye bilder for skanning. Kalenderkomiteen er interessert i alle mulige motiver, klassebilder, konfirmasjonsbilder, folk i aktivitet, i naturen, i arbeid og i festlig lag.

Vennligst skriv litt om hvem som er på bildene, og i hvilken anledning bildene er tatt.

Bilder kan leveres til Marit Østby eller Per-Otto Furre, eventuelt sendes til po.furre@gmail.com

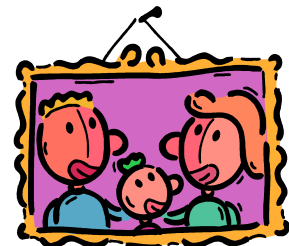

Styret i museumslaget.

A-ordningen – nytt for deg som er arbeidsgiver

A-ordningen er navnet på den nye rapporteringsordningen til Skatteetaten (inkl. skatteoppkrever), Arbeids- og velferdsetaten (NAV) og Statistisk sentralbyrå (SSB) som innføres **1. januar 2015**. A-meldingen erstatter lønns- og trekkoppgaver, terminoppgaver, årsoppgave for skattetrekk og arbeidsgiveravgift, samt skjemaer fra NAV og SSB.

Formålet med ordningen er først og fremst å forenkle arbeidsgivers rapportering av ansettelsesforhold og inntektsopplysninger ved å unngå dobbelrapporteringer til flere etater. Ordningen skal også medvirke til økt effektivitet og bedre oppgaveløsning i etatene, samt bedre tjenester fra det offentlige. A-ordningen har egen internettside på www.Altinn.no/a-ordningen.

A-melding - A-meldingen erstatter:

- Lønns- og trekkoppgave (RF-1015, RF-1049, RF 1062)
- Årsoppgave for arbeidsgiveravgift/følgeskriv til lønns- og trekkoppgaver (RF-1025)
- Terminoppgave for arbeidsgiveravgift og forskuddstrekk (RF-1037)
- Oppgave til lønnsstatistikk (RA-0500)
- Melding til Aa-registeret (NAV 25-01.10)

Alle som leverer noen av disse oppg./skjemaene nå, skal fra 2015 levere a-melding i stedet.

Viktig å vite

- A-meldingen tas i bruk for rapportering fra 2015.
- Det blir nødvendig med forberedelser i 2014 for å kunne rapportere i a-ordningen i 2015.
- Lønns- og trekkoppgavekodene (LTO) forsvinner.
- A-meldingen sendes elektronisk fra ditt lønssystem. Hvis du ikke har et lønssystem, kan du registrere a-meldingen direkte i Altinn. Du kan bare rapportere på papir om du har søkt spesielt om det.
- A-melding skal sendes inn for hver kalendermåned du har opplysningsplikt. Fristen for innsending er ikke endelig fastsatt.
- Arbeidsgiveravgift og forskuddstrekk får samme betalingsfrister som før, du skal altså fortsatt betale inn dette annenhver måned slik som i dag. Terminoppgaver skal ikke lenger sendes inn. Siste innsending av terminoppgave blir for 6. termin 2014 som skal leveres i januar 2015.
- Lønns- og trekkoppgaver og årsoppgave for arbeidsgiveravgift/følgeskriv til lønns- og trekkoppgaver skal ikke lenger sendes inn. Innsendingen i 2015 som gjelder 2014 blir den siste med disse skjemaene. Fra 2015 sørger a-meldingen for at opplysningene kommer inn løpende gjennom året.

Felles 1. mai-frokost 2014

Frokosten foregår på **Skytterhuset fra kl. 10.00** og utover.

Vi sørger for brød, smør, melk, kaffe, te og noe pålegg.

Folk er som vanlig velkomne til å ta med seg litt, et brød, en smørbrødsalat, en ost eller en påleggspose?

Men mat bruker det å bli rikelig av,

så ingen skal være redd for å komme tomhendt!

På tampen blir det kaffe og kake

(fint hvis noen har tid og ork til å bake!).

ALLE er hjertelig velkomne til ei trivelig formiddagsstund

med mye god mat og mye hyggelig prat,

på tvers av alders- og partigrensler!

Til dem som synes tidspunktet er tidlig,

eller kommer i skade for å sovne av,

det er garantert både folk og mat igjen ennå i 12-tida.

Hvis noen lurere på noe,

kontakt Mari-Anne Hoff, tlf. 916 67 431.

VEL MØTT! Leka SV



De første gårdene på Leka- og litt navnevitenskap

av Anders Bendiksen

De første som tok Leka i besittelse var jegere og fangstfolk. Det tok flere tusen år innen folk ble bofaste i tradisjonell forstand. Det er flere forhold som førte til at en fikk egne, avgrensede eiendommer. I de eldste tider regner man med at folk hadde husdyr, men at de flyttet omkring med buskapen sin alt etter hvor det var tilgang på beitemark. I største delen av steinalderen og bronsealderen var klimaet behagelig, og folk kunne finne buplasser under hellere og i huler. Et eksempel på et slikt tilholdssted var Solsemhula.

Etter hvert som bruken av korn og andre frøprodukter fikk større betydning i matforsyningen, ble det vanskelig å flytte rundt. Hadde man sådd ønsket man også å passe på avlingen og til sist høste den. Dermed måtte man slå seg ned et sted. Mannen ble *buandi*= bonde.

Et annet forhold som sikkert spilte inn, var en klimaforverring som førte til at man måtte begynne å fore dyra inne på vinteren, og dermed måtte man bygge hus, både for dyr og mennesker. Dermed ble man bofast, og etablering av egne gårdsvald og eiendommer var en realitet.

Hvor bosatte de seg? Datidens foretrukne åkerjord var nok lett grus og sandjord, gjerne i ei sørvendt li der jorda i stor grad var selvdrenerende. Det er vel ganske rimelig å tro at på Leka var området ved Skei et ideelt sted å slå seg ned. Og det er ikke uten grunn at vikingtidens konge/ høvding bosatte seg her. I tillegg til de gunstige jordbruksforhold, kunne han også kontrollere skipsleia.

Hva er det som forteller noe om alderen på en gård?

Navnet på gården kan gi en viss indikasjon.

Arkeologiske funn i form av gravhauger, gravrøyser og løsfunn.

På slutten av 1800-tallet fikk professor Oluf Rygh i oppdrag å ajourføre matrikkelen, dvs. listen over de gårdene som skulle betale skatt. Resultatet av dette arbeidet ble bokverker " Norske Gaardnavne" med ett bind for hvert fylke. Rygh registrerte alle gårdsnavnene i landet (unntatt i Finnmark). I dette enorme materialet fant Rygh noen spesielle trekk som langt på vei kan fortelle noe om *gårdenes alder*.

De aller eldste gårdene, sier Rygh, er de som har *usammensatte naturnavn* - Haug, Vik, Ness, By, Lund. Disse er fra før år 0. Litt yngre er gårder på - *heim*. Ofte er disse forvansket til - *em/- um*. På Leka finner vi eksempler på begge kategoriene; Haug, Stein og Huseby kan nevnes, og Solsem tør være eksempel på heim-gård.

På Madsøya finner vi ingen slike tydelige navneeksempler. Men ut fra det andre kjennetegnet, arkeologiske funn, peker Tangan og Madsøygårdene seg ut.

De første sikre nedskrevne opplysninger finner Rygh i en matrikkel fra 1559. I en litt senere oversikt fra 1590 står det: " Madzøenn 4 Gaarde " Trolig har det i utgangspunktet vært en gård på gårdsnummer 6. Den er etterhvert blitt delt opp i fire bruk. Gårdsnummer 7, Tangan, dukker ikke opp i matrikkelen før 1669. Men at det har vært gård her mye tidligere, er hevet over tvil. Vi kan vel avslutte med å nevne opp de gårdsnummer på selve Leka som er registrert av Rygh: Frøvik, Haug, Solsem, Vågan, Steinsaunet, Steine, Steinsgjerdet, Kvaløen, Leknes, Kjelvær, Skei og Huseby.

Samtalegudstjeneste

Søndag 4. mai blir det samtalegudstjeneste med konfirmantene i Leka kirke kl.11.15.
Etter gudstjenesten blir det kirkekaffe.

Oppussing av gravminner

I løpet av mai/juni kommer det servicearbeider og skrifthugger til Leka som vil foreta skrifthugging på og oppussing av gravminner på Gutvik og Leka kirkegård. Ønskes dette utført, så kontakt

Leka Begravelsesbyrå ved Alfred O. Pettersen; tlf. 971 14 701.



Fotball våren 2014

Hjemmekamper Leka Stadion:

Tirsdag	29. april	Leka - Rørvik 2 G13
Tirsdag	13. mai	Leka - Flatanger G13
Onsdag	14. mai	Leka - Rørvik G12
Tirsdag	27. mai	Leka - Grong G12
Søndag	1. juni	Leka - Lierne G13
Tirsdag	10. juni	Leka - Nærøy G12



Tidspunkt kommer på oppslagene.

Salg av kaffe og vafler.

Kom og støtt opp om Lekafotballen!

Vinnere av trekning på trimkortene 2013

Disse vant:

20 trimposter eller mer:

Voksen: Bjørn Arne Laugen, gavekort K-sport kr 500,-

Barn: Terje Theodor Pettersen, gavekort K-sport kr 500,-

12 eller 15 trimposter

Voksen: Leif Rune Jensen gavekort K-sport kr 250,-

Barn: Aleksandra Fallmyr, gavekort K-sport kr 250,-

Trekning på alle trimkort:

Mathias Fallmyr, grillspyd

Oddgeir Johansen, sitteunderlag

Arve Antonsen, turkopp

Bodil Herrstrøm, grillspyd

Eirik Laugen, grillspyd



Vi gratulerer!

Trimkrusene og premier kan hentes på Leka kommune.

Ledige stillinger Coop Leka Sa

Minner om utlyste stillinger:

Bestyrer / daglig leder Coop Leka Sa søknadsfrist 16.5.2014

Sommervikarer søknadsfrist 26.4.2014

Fullstendig utlysningstekst i forrige Lekapost.

Til salgs

Gammel Massey Ferguson 35 m/lesseapparat

Gjødselvogn Reime 4000L

Transportband Orkel m/knekk

Båtmotor + delemotor(Perkins D3-152)

Tora Johansen Tlf.: 74 39 97 21



Potetopptaker ønskes kjøpt

Kontakt Martin og Lotte
på telefon 905 95 609 eller 971 60 035 –

På forhånd takk!

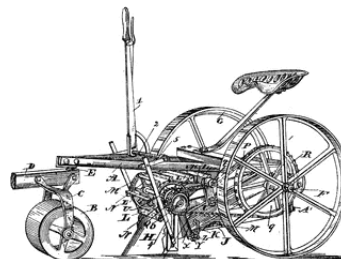

Vi minner om åpent møte/medlemsmøte på Lekaton fredag 2. mai kl. 16.00.

Innledning v/ordfører Per-Helge Johansen, og leder i LHL sitt sentralstyre, Brit Hoel.

Helsepolitiske temaer, samhandlingsreformen, rehabilitering, kols, er noen stikkord.
Spørsmål og diskusjon.

Kommer du?

Alle er hjertelig velkommen! Servering!
Arrangør: LHL Leka ved styret



LHL LEKA

Gudstjenester

Søndag 4. mai Leka kirke kl. 11.15
Gudstjeneste, tårnagent-helg.
Samtalegudstjeneste med konfirmantene.

Lørdag 17. mai Leka kirke kl. 11.15
Festgudstjeneste

Lørdag 24. mai Leka kirke kl. 11.00
Konfirmasjonsgudstjeneste

Trenger du kirkeskyss?

Ring oss:

Beathe Mårvik 951 09 887 eller

Elin Hukkelås 942 19 883



Tårnagenthelg – frist påmelding søndag 27.04



**Lørdag og søndag 3. og 4. mai arrangerer Leka menighet
Tårnagenthelg i Leka kirke.**

Skriftlig invitasjon er sendt til alle 2., 3. og 4. klassinger som vi har i
medlemsregisteret vårt.

Tårnagenthelg er åpen for alle 2-4 klassinger i Leka – også de som ikke er
medlem i kirken. Dersom det er noen som ikke har fått invitasjon i posten
kan de allikevel melde seg på.

**Påmelding innen søndag 27.april til beathm@online.no eller pr SMS
til 51 09 887.**

Hilsen Leka menighet ved Beathe



Leka Sanitetsforenings sommeravslutning og storsymøte torsdag 12. juni kl. 1800

Vi gjentar fjorårets suksess og møtes til kurvfest på Bryggskjæret - Leka Brygge

Hver forening tar med litt – snakk med damene i din forening og bli enig om hvem som tar med hva.

Loddsalg - husk gjenstand!

Hjertelig velkommen til en trivelig stund!

Arrangør:



 **Leka sanitetsforening**
Stiftet 05.11.1913

Vi takker og hilser og gratulerer!

Tusen takk til Leka Sanitetsforening
for blomsterhilsenen jeg fikk til påske!
Fra Karen Jakobsen



FASTE AKTIVITETER OG ÅPNINGSTIDER

Mandager	11.30 – 13.00 17.00 – 18.00 18.00 – 19.00 19.00 – 20.30 19.30 – 20.30	Biblioteket åpent Fotballtrening 3.-5. kl. jenter Fotballtrening 4.- 5. klasse Fotballtrening 6.-8. klasse Step/aerobics/styrke – 2T
Tirsdager	15.00 – 18.00 18.30 – 19.15 19.30 – 20.15 20.00 – 22.30	Miljøtorg åpent første tirsdag i måneden oktober-mars Spinn 30 – lett styrke 2T Spinn 45 – 2T Korøvelse Leka blandakor – Lille Herlaughall
Onsdager	11.30 – 14.30 18.30 – 19.30 19.00 – 20.30 20.00 – 20.00 – 21.30	Biblioteket åpent Biblioteket åpent Miniatyrskyting for barn og ungdom Fotoklubb på Lekatun første onsdag i måneden Fotball 8. klasse og oppover
Torsdager	17.00 – 18.00 19.00 – 20.30 19.30 – 20.15 20.00 – 22.00	Småbarnstrim Fotballtrening 6.-8. klasse Spinn 45 – 2T Strikkekafe på Lekatun første torsdag i måneden
Lørdager	16.00 – 17.30	Fotball 8. klasse og oppover
Søndager	19.30 – 21.00	Badminton

AKTIVITETSKALENDEREN

APRIL 2014			
Fredag	25.	Seniorbutikken selger klær på sykestua	10.00-13.00
Tirsdag	29.	Kommunestyremøte på Lekatun	10.30
MAI 2014			
Torsdag	1.	1. mai-frokost i Skytterhuset på Leka	10.00
Fredag	2.	Skolefri Leka barne- og ungdomsskole	
Fredag	2.	Åpent møte på Lekatun; LHL Leka	
Lørdag	3.	Festmiddag m/underholdning; LHL Leka	
Søndag	4.	Gudstjeneste Leka kirke; samtalegudstjeneste med konfirmantene	11.15
Lør/søn	3.-4.	Tårnagenthelg	
Tirsdag	6.	Formannskapsmøte	10.30
Tirsdag	6.	Åpent miljøtorg	15.00-18.00
Torsdag	8.	Dans mm på Lekamøya Spiseri; LHL Leka	18.00-21.00
Lørdag	17.	Grunnlovsdagen - Festgudstjeneste Leka kirke	11.15
Lørdag	17.	Festarrangement i Gutvik og på Leka	
Tirsdag	20.	Åpent miljøtorg	15.00-18.00
Torsdag	22.	Kommunestyremøte på Lekatun	10.30
Lørdag	24.	Konfirmasjon i Leka kirke	
Fredag	30.	Skolefri	
JUNI 2014			
Tirsdag	3.	Formannskapsmøte	10.30
Tirsdag	3.	Åpent miljøtorg	15.00-18.00
Søndag	8.	Gudstjeneste Leka kirke, kirkas bursdag	11.15
Lørdag	14.	Knøttetturnering på Leka stadion	
Tirsdag	3. og 17.	Åpent miljøtorg	15.00-18.00
Torsdag	19.	Kommunestyremøte	10.30
Fredag	20.	Siste skoledag før sommerferien	
JULI 2014			
Tirsdag	1.	Åpent miljøtorg	15.00-18.00
Søndag	13.	Basar i Fjellvang	
Uke 29 +	12. - 20.	Lekafestivalen / Herlaugsdagene	
OKTOBER 2014			
Lørdag	4.	Sanitetsbasar	
NOVEMBER 2014			
Lørdag	22.	Kirkebasar - menighetsrådet	

Redaksjon: Sissel Haug, Kirsti Hoff

tlf. 74 38 70 00

post@leka.kommune.no

1. mai – gaukmesse på primstaven

Det heter seg at gauken kan spå, for eksempel om hvor mange år det er til du blir gift:

Gjøk på kvist, si meg for visst, hvor mange år jeg ugift får

Teller du antall ko-ko du hører, så har du svaret!

Gjøken spår også om været. Galer den på en kvist som ennå ikke har fått blader, blir det et dårlig år.

Første mai var en festdag lenge før den ble arbeidernes dag. Mange steder satte de opp en stang pyntet med grønt løv, maistang, som det ble danset rundt. Både hus og kirker ble pyntet med blomster og løv. Dette er forklaringen på uttrykket «å maie seg ut»! *Kilde: Norske Merkedager*

