



---

**Utvalg:** **Formannskap**

**Møtested:** Lekatun

**Dato:** 14.02.2018

**Tidspunkt:** 10:30

---

Eventuelt forfall må meldes snarest på tlf. 951 09 887. Vararepresentanter møter etter nærmere beskjed.

Leka, 08.02.2018

---

Per Helge Johansen  
ordfører

---

Solveig Slyngstad  
rådmann

## Saksliste

Utvalgs- saksnr	Innhold	Lukket	Arkiv- saksnr
<b>Referatsaker</b>			
RS 11/18	Handlingsplan vegtrafikkstøy 2018 - 2022 etter forurensningsforskriften kapitel 5 om strategisk støykartlegging sendt fra Statens vegvesen		2018/4
RS 12/18	Høring på skoleruta i Trøndelag for skoleåret 2019-2020		2018/4
RS 13/18	Høring - Endringer i kreftregisterforskriften		2018/4
RS 14/18	Høring fra Kulturdepartementet - reglene om søndagshandel		2018/4
RS 15/18	Høring av rapport om like konkurransevilkår for offentlige og private aktører;		2018/4
-----			
<b>Sakliste</b>			
PS 9/18	Jordlovsbehandling - fradeling av areal fra gnr 10 bnr 2 til offentlig friluftsområde for tilrettelegging av parkering og serviceanlegg til Solsemhula		2018/21
PS 10/18	Jordlovsbehandling - fradeling av areal fra gnr 16 bnr 1, 2 og 43 til offentlig friluftsområde for tilrettelegging av toalett og parkering i Våttvika/ Skeisnesset.		2015/290
PS 11/18	Infrastrukturtiltak i tilknytning til turløyper og attraksjoner		2017/337
PS 12/18	Kommunal egenandel til mudring fiskerihavn Nord-Gutvik		2018/25
PS 13/18	Gnr 10 bnr 24, fradeling av parkeringsplass og deler av tursti til statelig sikring, Solbjørg Olsen-Andsjøen		2018/20
PS 14/18	Hurtigbåtforbindelse Namsos-Rørvik-Leka med forlengelse til Vennesund		2017/325



## Statens vegvesen

Adresseinformasjon fylles inn ved ekspedering. Se mottakerliste nedenfor.

Behandlende enhet:  
Region midt

Saksbehandler/telefon:

Vår referanse:  
18/7806-1

Deres referanse:

Vår dato:  
16.01.2018

### Handlingsplan vegtrafikkstøy 2018 – 2022 etter forurensningsforskriften kapittel 5 om strategisk støykartlegging

Statens vegvesen har nylig kartlagt støyforhold langs riks- og fylkesvegnettet iht. til forurensningsforskriftens kapittel 5, §5-11 til §5-14, om strategisk støykartlegging. Det er utarbeidet støysonekart og en felles rapport for de kartleggingspliktige riks- og fylkesvegene i Region midt (vegstreknings med årstdøgntrafikk over 8200). Som for fem år siden skal vi nå utarbeide en handlingsplan mot støy med formål å redusere støyplagen, frist for dette arbeidet er 30. juni 2018. I den forbindelse vil vi informere aktuelle kommuner om dette arbeidet og gi dere mulighet til å komme med innspill til handlingsplanen.

#### Bakgrunn

I forurensningsforskriften § 5-11 kreves det utarbeiding av støykart som viser støysituasjonen for foregående kalenderår for blant annet veger med mer enn 3 millioner kjøretøypasseringer per år (tilsvarende årstdøgntrafikk lik 8200) og byområder med mer enn 100 000 innbyggere. Kartleggingen skal gjennomføres hvert femte år. Det er anleggseier som er ansvarlig for å gjennomføre kartleggingen fra de ulike støykildene, jf. § 5-12 første ledd. Trondheim kommune er et av byområdene i landet hvor det gjennomføres en mer omfattende prosess med støykartlegging og påfølgende handlingsplan.

I § 5-14 blir anleggseier pålagt å lage handlingsplaner med formål å redusere støyplagen senest ett år etter fristen for kartleggingen. Ny handlingsplan for reduksjon av støyplager skal foreligge senest 30. juni 2018. Anleggseier er ansvarlig for at det utarbeides handlingsplaner.

Postadresse  
Statens vegvesen  
Region midt  
Postboks 2525  
6404 MOLDE

Telefon: 22 07 30 00  
firmapost-midt@vegvesen.no  
Org.nr: 971032081

Kontoradresse  
Prinsensgate 1  
7013 TRONDHEIM

Fakturaadresse  
Statens vegvesen  
Regnskap  
Postboks 702  
9815 Vadsø

## Strategisk støykartlegging 2017

Etterfølgende bilder viser de kartleggingspliktige strekningene i Trøndelag. I Namsos sentrum var det for fem år siden to korte strekninger med ÅDT over kartleggingsgrensa, disse strekningene har nå trafikk under grensa (ÅDT 8200) og er ikke kartlagt. Det samme gjelder en strekning langs dagens fv. 6804/(fv. 35) i Stjørdal. Strekningene fra Åsen til Skogn har i løpet av de fem siste årene kommet over kartleggingsgrensa. Strekningene er uendret i Verdal og Inderøy. Strekningen nord for Steinkjer fra krysset med fv. 6982/(fv. 285) og nordover var ikke med i kartleggingen for fem år siden.





Bildet under viser de kartleggingspliktige strekningene sørlige deler av Trøndelag unntatt Trondheim kommune. Strekningene fra Orkanger til Børsa og strekningen fra Hovin til grensa mot Midtre Gauldal har i løpet av de fem siste årene kommet over kartleggingsgrensa.

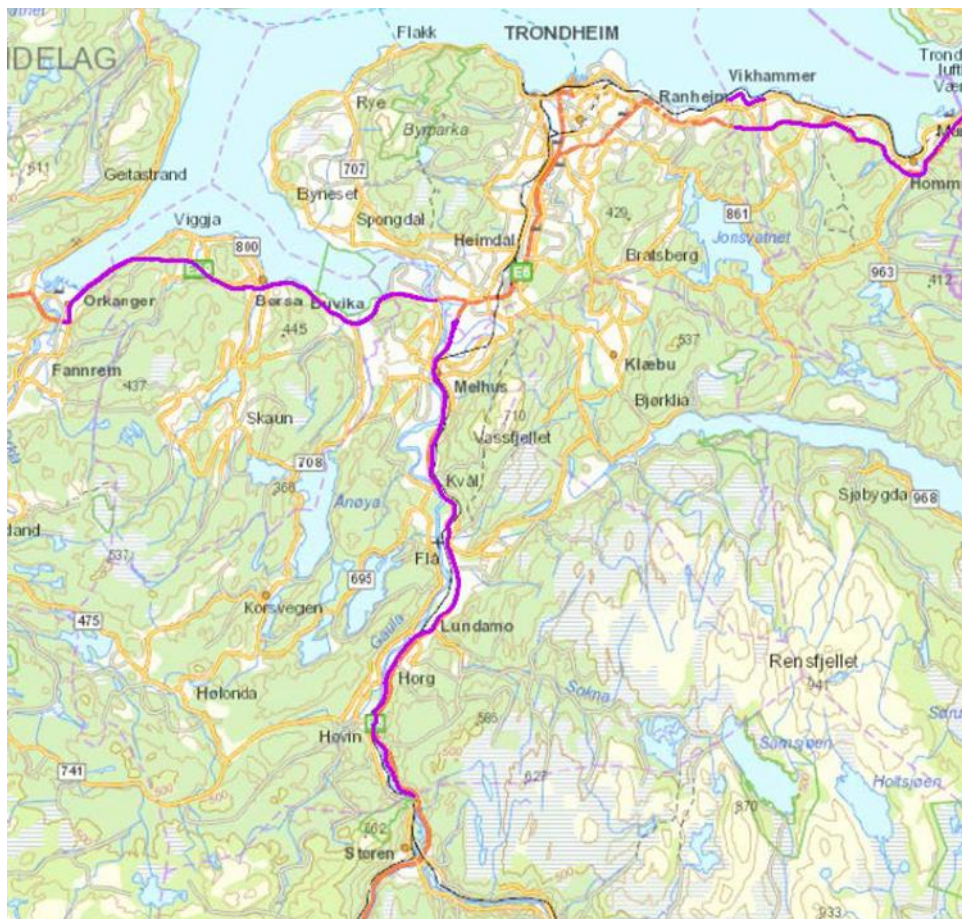

De strategiske støysonekartene er tilgjengelige i en web-applikasjon og kan lastes ned fra geonorge.no som wms-tjeneste eller sosi-filer. Web-applikasjonen er tilgjengelig her: <http://vegvesen.maps.arcgis.com/apps/webappviewer/index.html?id=f27998dde0a74cfaaacb747247236be8>.

Rapporten «Strategisk støykartlegging 2017» oppsummerer antall boliger, skoler, barnehager og institusjoner utsatt for støynivå i ulike støyintervall og sammenstiller resultatet med kartleggingen for fem år siden. I tillegg framgår det hvilke tiltak som er gjennomført siden forrige støykartlegging. Rapporten er tilgjengelig fra [vegvesenets nettsider](#).

#### **Handlingsplaner for reduksjon av støyplage fra riks- og fylkesveger**

[Handlingsplan mot støy 2013–2017](#) som ble utarbeidet etter forrige støykartlegging er tilgjengelig på vegvesenets nettsider. I tillegg til planlagte tiltak i perioden 2013–17 inneholder den tilbakemeldingene vi fikk fra kommunene.

Det har i inneværende handlingsplanperiode ikke vært mulig å få gjennomført alle tiltakene etter innspill fra kommunene siden tiltakene ikke ble prioritert. Hvilke tiltak som er gjennomført i perioden er omtalt i rapporten om strategisk støykartlegging 2017.

Statens vegvesen foreslår, som for 5 år siden, følgende prosess for utarbeidelse av felles handlingsplan for reduksjon av støyplager fra riks- og fylkesveger:

- Statens vegvesen tilskriver aktuelle kommuner og informerer om handlingsplanarbeidet. Kommunene kan komme med innspill til tiltak mot utendørs støyplager langs de kartlagte vegstrekningene.
- Statens vegvesen foreslår mulige tiltak for både fylkes- og riksveger, både på et overordnet nivå og på et konkret nivå. Vi skal sammenstille innspillene i en handlingsplan for både riks- og fylkesveger.
- Statens vegvesen sender forslag til Handlingsplanen til berørte kommuner og de respektive fylkeskommunene for uttalelse.
- Endelig handlingsplan sendes til fylkesmennene innen den fastsatte fristen 30. juni 2018. Fylkesmennene rapporterer deretter videre til Miljødirektoratet.

### **Innspill til handlingsplanen**

I forbindelse med handlingsplanen som ble utarbeidet for fem år siden ble kommunene bedt om å komme med innspill på følgende:

- Påvise institusjoner som kan være berørt av støy langs de kartlagte vegene i kommunen. Vi tenker her på barnehager, skoler, sykehus, sykehjem etc.
- Er det avsatt noen «stille områder» i kommuneplan som bør tas hensyn til i handlingsplanen?
- Konkrete tiltak for å redusere utendørs støyplage for personer som bor langs de kartlagte vegene

For strekninger som ikke ble kartlagt for fem år siden ønsker vi tilbakemelding på punktene over. For øvrige strekninger ønsker vi at dere tar utgangspunkt i tidligere tilbakemeldinger i handlingsplan fra forrige runde og endrer der dere ser behov for det.

Handlingsplan for reduksjon av støyplage fra riks- og fylkesveger har ingen egen økonomisk handlingsramme, så oppfølgingen av tiltak i handlingsplanen må skje i de respektive handlingsprogram for riks- og fylkesveger. Vi kan derfor ikke love at ønskede tiltak blir gjennomført innenfor handlingsplanperioden 2017–22, men vil ta med innspillene dere kommer med inn i prioriteringsdiskusjoner for kommende handlingsprogram for riks- og fylkesveger.

**Frist for innspill fra kommunene er 9. februar 2018**

Kontaktperson for Trøndelag: Grete Ørsnes, [grete.orsnes@vegvesen.no](mailto:grete.orsnes@vegvesen.no), telefon 93 20 99 55

Planforvaltningsseksjonen Trøndelag  
Med hilsen

Tor-Erik Jule Lian  
seksjonssjef

Grete Lilleøkdal Ørsnes

*Dokumentet er godkjent elektronisk og har derfor ingen håndskrevne signaturer.*

Likelydende brev sendt til  
Agdenes kommune, 7316 LENSVIK  
Bjugn kommune, Alf Nebbs gate 2, 7160 BJUGN  
Flatanger kommune, 7770 FLATANGER  
Fosnes kommune, Servicekontoret, 7856 JØA  
Frosta kommune, Alstad, 7633 FROSTA  
Frøya kommune, Postboks 152, 7261 SISTRANDA  
Grong kommune, Postboks 162, 7871 GRONG  
Hemne kommune, Trondheimsveien 1, 7200 KYRKSÆTERØRA  
Hitra kommune, Fillan, 7240 HITRA  
Holtålen kommune, Bakkavegen 1, 7380 ÅLEN  
Høylandet kommune, 7977 HØYLANDET  
Inderøy kommune, Vennalivegen 7, 7670 INDERØY  
Indre Fosen Kommune, Rådhusveien 13, 7100 RISSA  
Klæbu kommune, Postboks 200, 7541 KLÆBU  
Leka kommune, Leknesveien 67, 7994 LEKA  
Levanger kommune, Postboks 130, 7601 LEVANGER  
Lierne kommune, Heggvollveien 6, 7882 NORDLI  
Malvik kommune, Postboks 140, 7551 HOMMELVIK  
Meldal kommune, Kvamsveien 2, 7336 MELDAL

Melhus kommune, Rådhusvegen 2, 7224 MELHUS  
Meråker kommune, 7530 MERÅKER  
Midtre Gauldal kommune, Rørosveien 11, 7290 STØREN  
Namdalseid kommune, Gløttvegen 2, 7750 NAMDALSEID  
Namsos kommune, Postboks 333 Sentrum, 7801 NAMSOS  
Namsskogan kommune, Kommunehuset, 7890 NAMSSKOGAN  
Nærøy kommune, 7970 KOLVEREID  
Oppdal kommune, Inge Krokannsveg 2, 7340 OPPDAL  
Orkdal kommune, Postboks 83, 7301 ORKANGER  
Osen kommune, 7740 STEINSDALEN  
Overhalla kommune, 7863 OVERHALLA  
Rennebu kommune, Kommunehuset, Myrveien 1, Berkåk, 7391 RENNEBU  
Roan kommune, 7180 ROAN  
Røros kommune, Bergmannsgata 23, 7374 RØROS  
Røyrvik kommune, Røyrvikveien 5, 7898 LIMINGEN  
Selbu kommune, Gjelbakken 15, 7580 SELBU  
Skaun kommune, Postboks 74, 7358 BØRSA  
Snillfjord kommune, Krokstadøra, 7257 SNILLFJORD  
Snåsa kommune, Sentrum, 7760 SNÅSA  
Steinkjer kommune, Postboks 2530, 7729 STEINKJER  
Stjørdal kommune, Postboks 133, 7501 STJØRDAL  
Trondheim kommune, Postboks 2300 Torgarden, 7004 TRONDHEIM  
Tydal kommune, 7590 TYDAL  
Verdal kommune, Postboks 24, 7651 VERDAL  
Verran kommune, Liaveien 1, 7790 MALM  
Vikna kommune, Postboks 133, Sentrum, 7901 RØRVIK  
Ørland kommune, Postboks 401, 7129 BREKSTAD  
Åfjord kommune, Øvre Årnes 7, 7170 ÅFJORD



**Fra:** noreply.saksbehandling@vegvesen.no  
**Sendt:** 16.01.2018 11:43:29  
**Til:** Leka Kommune  
**Kopi:**

**Emne:** Dokument 18/7806-1 Handlingsplan vegtrafikkstøy 2018 - 2022 etter forurensningsforskriften kapitel 5 om strategisk støykartlegging sendt fra Statens vegvesen  
**Vedlegg:** 18\_7806-1Handlingsplan vegtrafikkstøy 2018 - 2022 etter forurensningsforskriften kapitel 5 om strategisk støykartlegging med vedlegg.pdf  
Til Leka kommune

Vedlagt oversendes dokument **18/7806-1 Handlingsplan vegtrafikkstøy 2018 - 2022 etter forurensningsforskriften kapitel 5 om strategisk støykartlegging** i sak **Handlingsplan vegtrafikkstøy 2018 - 2022** fra **Statens vegvesen**. Se vedlegget for innholdet i utsendelsen.

Eventuelle henvendelser vedrørende behandlingen kan rettes til [firmapost@vegvesen.no](mailto:firmapost@vegvesen.no) eller i vårt [kontaktskjema](#).

*Dette er en systemgenerert e-post, og skal ikke besvares.*

Til Leka kommune

Vedlagt sender vi dokument **18/7806-1 Handlingsplan vegtrafikkstøy 2018 - 2022 etter forurensningsforskriften kapitel 5 om strategisk støykartlegging** i sak **Handlingsplan vegtrafikkstøy 2018 - 2022** fra **Statens vegvesen**. Sjå vedlegget for innhaldet i utsendinga.

Eventuelle førespurnader som gjeld behandlinga kan rettast til [firmapost@vegvesen.no](mailto:firmapost@vegvesen.no) eller i [kontaktskjemaet](#) vårt.

*Dette er ein systemgenerert e-post du ikkje kan svare på.*

Attn. Leka kommune

Enclosed you will find the document **18/7806-1 Handlingsplan vegtrafikkstøy 2018 - 2022 etter forurensningsforskriften kapitel 5 om strategisk støykartlegging** from the Norwegian Public Roads Administration.

If you have queries regarding this case, please contact [firmapost@vegvesen.no](mailto:firmapost@vegvesen.no).

*This is an automatically generated email – please do not reply.*



**Vår dato:** 24.01.2018

**Vår referanse:** 201800754-1

**Vår saksbehandler:**

**Deres dato:**

**Deres referanse:**

Monika Skoglund  
Luktvaslimo

Til

Kommunene i Trøndelag

De offentlige og de private videregående skolene i Trøndelag

Fylkesmannen i Trøndelag

De fylkestillitsvalgte i Trøndelag

Elevorganisasjonen i Trøndelag

Elev- og lærlingeombud i Trøndelag

## Høring på skoleruta for skoleåret 2019-2020

Vi sender med dette ut en høring på skoleruta for Trøndelag fylkeskommune for skoleåret 2019-2020.

Høringssvar sendes til [postmottak@trondelagfylke.no](mailto:postmottak@trondelagfylke.no) innen 16.2.18.

Det er den enkelte skoleeier som vedtar skolerute for sine skoler. Det som legges fram i dette høringsutkastet, er kun et forslag til ramme for skoleeiers utarbeidelse av skolerute for egne skoler.

Tidligere vedtatte rammeplaner kan også lastes ned fra våre nettsider.

- Nord-Trøndelag: <http://www.ntfk.no/Arbeidsomrader/utdanning/Sider/Skolerute.aspx>
- Sør-Trøndelag: <http://www.stfk.no/skoleruta>

Vi ønsker tilbakemelding på følgende retningslinjer for utarbeidelsen av skoleruta:

### Retningslinjer

Skolerutas start- og sluttdato:

Av hensyn til foreldre med barn i både grunnskolen og videregående skole bør skoler i samme kommune ha samme start- og sluttdato for skoleåret.

Skoleskyss:

Med hensyn til skoleskyss må de videregående skolenes behov for en fleksibel organisering av skoledagen koordineres med grunnskolens behov i samme kommune eller i samme skoleskyssregion der flere kommuner samarbeider om skoleskyssen.

Faste uker for ferier og planleggingsdager:

- Høstferie legges fast til uke 41
- Vinterferie legges fast til uke 8
- Fast planleggingsdag fredag uke 48

Forutsigbarhet:

Vi er opptatt av at skoleruta skal være så forutsigbar som mulig og har fram til nå etterstrebet å sende skoleruta på høring ca 2,5 år før det aktuelle skoleåret starter. Vi opplever at det kommer endringer fra Utdanningsdirektoratet og andre, som medfører at vi må gjøre endringer i skoleruta i ettertid. For å minimere sjansen for at dette skjer,

# Trøndelag fylkeskommune

## Seksjon Plan- og utviklingsarbeid

ønsker vi for framtiden å sende skoleruta på høring ca 1,5 år før det aktuelle skoleåret starter.

### Høringsutkast skoleruta 2019-2020:

<b>2019</b>		
<b>Uke</b>	<b>Antall dager</b>	<b>Elevenes fridager</b>
33	2	Første skoledag torsdag 15.august
34	5	
35	5	
36	5	
37	5	
38	5	
39	5	
40	5	
41	0	Høstferie (7.oktober - 11.oktober)
42	5	
43	5	
44	5	
45	5	
46	5	
47	5	
48	4	Fri fredag 29. nov (felles studie- og planleggingsdag)
49	5	
50	5	
51	5	Siste skoledag før jul: fredag 20. desember
	<b>86</b>	
<b>2020</b>		
2	5	Første skoledag: mandag 6. januar
3	5	
4	5	
5	5	
6	5	
7	5	
8	0	Vinterferie (17. til 21. februar)
9	5	
10	5	
11	4	Fri mandag 9. mars (felles studie- og planleggingsdag)
12	5	
13	5	
14	5	
15	0	Fri mandag 6. april til fredag 10. april ("den stille uke") Påske
16	4	Fri mandag 13.april (2. Påskedag)
17	5	
18	4	Fri fredag 1. mai
19	5	
20	5	
21	3	Fri torsdag 21. mai (Kr.h.f.dag) og fredag 22. mai
22	5	
23	4	Fri mandag 1. juni 2. pinsedag
24	5	
25	5	Siste skoledag: fredag 19.juni
	<b>104</b>	
	<b>190</b>	

# Trøndelag fylkeskommune

## Seksjon Plan- og utviklingsarbeid

### Nasjonale føringer for utarbeidelse av skoleruta:

#### Føringer fra opplæringslova

- Opplæringa skal strekke seg over minst 38 skoleuker innenfor ei ramme på 45 sammenhengende uker i skoleåret. Fylkeskommunen gir forskrifter om skole- og feriedager i skoleåret for elevene. Forskrifta skal være tilpasset avviklinga av nasjonale prøver, jfr Opplæringslova § 2-2 Omfanget av grunnskoleopplæringa i tid, og Opplæringslova § 3-2 Omfanget av den videregående opplæringa i tid.
- Fylkeskommunen skal organisere skoleskyssen i samråd med kommunen, jfr. Opplæringslova §13-4 Ansvaret for skoleskyss m.m.

#### Arbeidstidsavtalen SFS 2213 Arbeidsåret

Arbeidsårets lengde for lærerne fastsettes etter forhandlinger mellom partene lokalt og med utgangspunkt i elevenes skoleår slik dette er fastsatt av kommunen/ fylkeskommunen + 6 dager som ligger inne med 7,5 timer pr. dag. Forhandlingene føres enten på den enkelte skole eller på kommune-/fylkeskommunenivå. Det skal tas særlig hensyn til tid til planlegging, evaluering, kompetanseutvikling, samarbeid med kolleger m.m.

I tillegg kan partene på skolenivå bli enige om å avsette inntil 4 dager til lærernes for- og etterarbeid, planlegging, evaluering og faglig ajourføring som med fordel kan skje i et samarbeid med kolleger.

Med vennlig hilsen

Vegard Iversen  
Utdanningsdirektør

Monika Skoglund Luktvaslimo  
Spesialrådgiver

*Dette dokumentet er elektronisk godkjent*

**Kopimottakere:**

**Fra:** Monika Skoglund Luktvaslimo (monlu@trondelagfylke.no)

**Sendt:** 24.01.2018 13:04:09

**Til:** Postmottak Flatanger kommune; Postmottak Fosnes Kommune; Postmottak Frosta Kommune; Postmottak Grong Kommune; Postmottak Høylandet Kommune; Postmottak Inderøy Kommune; Leka Kommune; Postmottak Leksvik Kommune; Postmottak Levanger Kommune; Postmottak Lierne Kommune; Postmottak Meråker Kommune; Postmottak Namdalseid Kommune; Postmottak Namsos Kommune; Postmottak Namsskogan Kommune; Postmottak Nærøy Kommune; Postmottak Overhalla Kommune; Postmottak Røyrvik Kommune; Postmottak Snåsa Kommune; Postmottak Steinkjer Kommune; Postmottak Stjørdal Kommune; Postmottak Verdal Kommune; Postmottak Verran Kommune; Vikna kommune; epost@holtalen.kommune.no; 'post@roan.kommune.no'; 'postmottak@afjord.kommune.no'; 'postmottak@bjugn.kommune.no'; postmottak@froya.kommune.no; 'postmottak@hemne.kommune.no'; 'postmottak@hitra.kommune.no'; 'postmottak@klabu.kommune.no'; 'postmottak@malvik.kommune.no'; 'postmottak@meldal.kommune.no'; 'postmottak@melhus.kommune.no'; 'postmottak@midtre-gauldal.kommune.no'; 'postmottak@orkdal.kommune.no'; 'postmottak@orland.kommune.no'; 'postmottak@osen.kommune.no'; 'postmottak@rennebu.kommune.no'; 'postmottak@rissa.kommune.no'; 'postmottak@roros.kommune.no'; 'postmottak@selbu.kommune.no'; 'postmottak@skaun.kommune.no'; 'postmottak@snillfjord.kommune.no'; postmottak@trondheim.kommune.no; 'postmottak@tydal.kommune.no'; 'postmottak@agdenes.kommune.no'; gunnar.wibe@trondheim.kommune.no; 'post@oppdal.kommune.no'; bybvgs@online.no; jostein@kvt.vgs.no; Hallgeir.Solberg@oya.vgs.no; trondheim@steinerskolen.no; vidar.daltveit@fosen.net; sivert.berg@rennebu.kommune.no; frode.gjengaar@malvik.kommune.no; berit.kirksather@trondheim.kommune.no; torunn.otervik@meldal.kommune.no; post@lukas.vgs.no; fmltpost@fylkesmannen.no; erik.holden@elev.no; inga.ottersland@elev.no; Bente Asp; Kjersti Bjørnevik

**Kopi:** Maria Tanem Møller; Martin Pütz

**Emne:** Høring på skoleruta i Trøndelag for skoleåret 2019-2020

**Vedlegg:** image001.png;201800754-1 Høring på skoleruta for skoleåret 2019-2020  
205589\_204649\_0.pdf

Til

Kommunene i Trøndelag

De offentlige og de private videregående skolene i Trøndelag

Fylkesmannen i Trøndelag

De fylkestillitsvalgte i Trøndelag

Elevorganisasjonen i Trøndelag

Elev- og lærlingeombud i Trøndelag

Vi ber om at vedlagte dokument blir videresendt til relevante mottakere.

Med vennlig hilsen

Monika Skoglund Luktvaslimo



**Trøndelag fylkeskommune**

**Monika Skoglund Luktvaslimo**

*Spesialrådgiver*

Seksjon plan- og utviklingsarbeid

Skype: [monlu@trondelagfylke.no](mailto:monlu@trondelagfylke.no)

+4774174359

74 17 40 00 (sentralbord)

[www.trondelagfylke.no](http://www.trondelagfylke.no)







DET KONGELIGE  
HELSE- OG OMSORGSDEPARTEMENT

Ifølge liste

Deres ref

Vår ref

Dato

17/5171-

22. januar 2018

## Høring: Forslag om endringer i kreftregisterforskriften

Departementet foreslår en endring i kreftregisterforskriften slik at Kreftregisteret skal kunne registrere og behandle opplysninger om de registrertes fødested. Vi viser til brev fra Kreftregisteret 9. november 2017, der det fremgår at gjeldende regler gir utfordringer i den daglige driften av Kreftregisteret og at det er begrensede muligheter for å få kunnskap om sammenhengen mellom kreftforekomst og landbakgrunn.

Forslaget sendes på offentlig høring med frist til å avgi høringssvar innen 5.mars.

Departementet planlegger å revidere hele kreftregisterforskriften sammen med de andre forskriftene om lovbestemte registre. Formålet er blant annet å tilpasse forskriften til helseregisterloven som ble vedtatt i 2014 og EUs personvernforordning. Departementet har likevel valgt å fremme forslag om denne konkrete innholdsmessige endringen i forkant av den varslede generelle gjennomgangen.

### 1 Hjemmel for å registrere opplysninger om fødested i Kreftregisteret

#### 1.1 Gjeldende rett

Kreftregisterets formål er å

- 1) "innsamle og innenfor forskriftens rammer behandle data om krefttilfeller og kreftundersøkelser i Norge for å kartlegge kreftsykdommers utbredning i landet og belyse endringer over tid,
- 2) drive, fremme og gi grunnlag for forskning for å utvikle ny viten om kreftsykdommenes årsaker, diagnose, naturlige forløp og behandlingseffekter for å fremme og utvikle kvaliteten på forebyggende tiltak og helsehjelp som tilbys eller ytes mot kreftsykdom, herunder følge opp enkeltpasienter og pasientgrupper,

Postadresse  
Postboks 8011 Dep  
0030 Oslo  
postmottak@hod.dep.no

Kontoradresse  
Teatergt. 9  
www.hod.dep.no

Telefon\*  
22 24 90 90  
Org no.  
983 887 406

Avdeling  
Helserettsavdelingen

Saksbehandler  
Elisabeth Vigerust  
22 24 85 98

- 3) gi råd og veiledning om helsehjelp mot kreftsykdommer,
- 4) gi råd og informasjon til øvrig forvaltning og befolkningen om tiltak som kan forebygge utvikling av kreftsykdom."

Opplysninger som er innsamlet og registrert i Kreftregisteret kan også "behandles til styring, planlegging og kvalitetssikring av helse- og omsorgstjenesten og helse- og omsorgsforvaltningen, utarbeiding av statistikk og til forskning". Dette følger av kreftregisterforskriften § 1-3.

Forskriften § 1-2 regulerer hvilke personer som Kreftregisteret kan registrere opplysninger om. Kreftregisteret skal inneholde helseopplysninger om alle personer i Norge som har eller har hatt kreft, forstadier til kreft eller godartede svulster i sentralnervesystemet. Kreftregisteret kan også inneholde helseopplysninger om slektninger til personer i Norge som er disponert for eller har en arvelig kreftsykdom. Videre kan registeret inneholde helseopplysninger om personer som har deltatt i undersøkelsesprogram for tidlig diagnose og kontroll for kreftsykdom.

Forskriften lister opp hvilke opplysningstyper som kan registreres og behandles på andre måter i registeret. Opplysninger om personer som har eller har hatt kreft, forstadier til kreft, eller godartede svulster i sentralnervesystemet er listet opp i § 1-7. Opplysningene kan behandles i den utstrekning det er nødvendig for å nå formålet med registeret. Det er listet opp i § 1-8 hvilke opplysninger om berørte slektninger til personer som har arvelig kreft, som kan behandles. Opplysninger om personer som har deltatt i program for tidlig diagnose eller kontroll for konkret kreftsykdom er regulert i § 1-9.

Opplysningene kan behandles uten å innhente samtykke fra de registrerte. Registeret kan inneholde opplysningstyper som er listet opp, i den utstrekning behandlingen er nødvendig for å nå formålet med registeret. Blant annet kan registeret inneholde navn og fødselsnummer, adresse og bostedskommune, og sivilstand. Fødested står ikke listet opp.

Opplysningstyper som ikke fremgår av listene, kan ikke samles inn og registreres med hjemmel i forskriften. Forskriften gir derfor ikke hjemmel til å samle inn og registrere opplysninger om fødested. Fødested kan imidlertid behandles og sammenstilles med helseopplysninger med hjemmel i andre rettsgrunnlag enn Kreftregisterforskriften. Forhåndsgodkjenning fra den regionale komiteen for medisinsk og helsefaglig forskningsetikk (REK), jf. helseforsknings-loven § 33, kan være et slikt rettsgrunnlag.

### **1.2 Departementets vurderinger og forslag**

Departementet foreslår at Kreftregisteret skal kunne registrere og behandle opplysninger om de registrertes fødekommune/fødeland. Dette kan tas inn som et nytt punkt 1.4 i romertall I i § 1-7, § 1-8 og § 1-9 om hvilke typer personopplysninger registeret kan omfatte.

Den foreslåtte endringen vil innebære at Kreftregisteret vil kunne innhente, registrere og på annen måte behandle opplysninger om fødested. Når forskriften gir Kreftregisteret tillatelse til

å behandle opplysninger om fødested, kan denne typen opplysninger innhentes fra Folkeregisteret. Dette følger av helseregisterloven § 14. Opplysningene vil kunne brukes som bakgrunn for råd og veiledning, til å utvikle tiltak for å forebygge mot kreft, til å lage statistikk, til forskning, styring, kvalitetssikring osv, i samsvar med registerets formål i § 1-3. Opplysningene vil kunne utleveres til forskere og andre som har lov til å behandle opplysningene.

Departementet viser til at forskriftene for Hjerte- og karregisteret og Kommunalt pasient- og brukerregister, som er de to nyeste lovbestemte helseregistrene, åpner for å registrere fødested. Etter hjerte- og karregisterforskriften § 1-4 kan "fødested" registreres (jf. romertall I om identifikasjonsopplysninger). Etter forskrift om Kommunalt pasient- og brukerregister § 2-1 kan "fødekommune/fødeland" registreres, jf. bokstav b om demografiske og sosio-økonomiske opplysninger.

Angivelse av fødested vil kunne avsløre den registrertes etniske opprinnelse eller bakgrunn. Dette regnes som en sensitiv personopplysning etter personopplysningsloven § 2 nr. 8 og EUs personvernforordning artikkel 9. Forordningen skal etter planen erstatte personopplysningsloven, jf. Justisdepartementets høringsnotat 6. juli 2017. Den foreslåtte forskriftsendringen vil gi tilstrekkelig rettsgrunnlag etter personopplysningsloven § 9 første ledd bokstav g eller h, og etter forordningen artikkel 9 nr. 2 bokstav h, i eller j.

Departementet har vurdert at personvernulempen for den enkelte av at denne typen opplysninger blir registrert i Kreftregisteret, klart oppveies av fordelene med en slik registrering.

Registrering av fødested i Kreftregisteret er nødvendig fordi det er behov for utarbeide kreftstatistikk inndelt etter geografisk region, både for å forstå utfordringer i innvandrergrupper og for å forstå totaltallene. Vi vet at en persons fødested, typisk hvilket land den registrerte er født i, har sammenheng med kreftforekomst. I de senere årene har vi likevel strevd med å kunne forklare en del av utviklingen fordi vi har manglet informasjon om de kreftammedes fødested. Vi har for eksempel sett en økning i leverkreft og skjoldbruskjertelkreft, og en økning av prostatakreft i Oslo. Det er grunn til å tro at noe av denne økningen har sammenheng med økt innvandring. Vi mangler imidlertid mye kunnskap om hvordan fødested og kreftforekomst henger sammen.

Dersom Kreftregisteret vil ha kunnskap om sammenhengen mellom fødested og kreft, må det etter gjeldende regler etableres konkrete forskningsprosjekter, søkes om godkjenninger fra REK og kjøpes nødvendige data fra Statistisk Sentralbyrå (SSB) som sammenstilles med kreftopplysninger. Denne fremgangsmåten begrenser imidlertid hva tallene kan brukes til. Behandlingen må være innenfor formålet til hvert forskningsprosjekt. Data fra SSB kan bare brukes i en kortvarig periode og kan ikke brukes til å følge utviklingen over tid. Dette gjør det vanskelig for Kreftregisteret å bruke registeret til rapportering og overvåking i samsvar med formålet til Kreftregisteret på dette området, jf. forskriften § 1-3. Det er også kostbart for Kreftregisteret å innhente data fra SSB til konkrete prosjekter.

Kreftregisteret har som ledd i kreftstrategien fått i oppdrag fra Helsedirektoratet å utføre tiltak for å bedre oppmøtet i screeningprogrammene (Mammografiprogrammet og Livmorhalsprogrammet) blant innvandrerbefolkningen. Kreftregisteret kjenner imidlertid ikke til den registrertes fødeland. Forskriftsendringen vil legge bedre til rette for å kunne gjennomføre dette oppdraget, ved at det kan gis tilpasset informasjon på bakgrunn av kjennskap til fødeland.

Endringen innebærer ikke økte økonomiske eller administrative kostnader.

Endringen kan tre i kraft straks.

## **2 Hjemmel for tilgang til data fra Norsk Pasientregister**

Departementet viser til at Kreftregisteret i brevet 9. november 2017 også foreslår en meldeplikt for Norsk pasientregister til Kreftregisteret. Kreftregisteret viser til at Norsk pasientregister inneholder flere relevante og nødvendige variabler knyttet til utredning, diagnostisering og oppfølging av kreftpasienter og at dette er opplysninger som Kreftregisteret kan inneholde. En meldeplikt vil bety at Kreftregisteret vil kunne bruke disse variablene som grunnlagsdata. Tilgang til grunnlagsdata fra Norsk pasientregister vil ifølge Kreftregisteret være ressursbesparende ved at det vil kunne redusere dobbeltregistreringen for helsepersonell. Kreftregisteret viser også til at Norsk pasientregister har meldeplikt til Hjerne- og karregisteret.

Departementet vil vurdere dette spørsmålet i sammenheng med den varslede gjennomgangen av helseregisterforskriftene. En slik endring må vurderes nærmere før det kan fremmes forslag, blant annet siden det er tale om nye plikter for Norsk Pasientregister. Videre må forslaget vurderes i lys av at Kreftregisteret er bygget opp annerledes enn Hjerne- og karregisteret. Hjerne- og karregisteret er et fellesregister, dvs. at det består av et basisregister med data blant annet fra Norsk pasientregister, og underliggende diagnosespesifikke medisinske kvalitetsregistre plassert ulike steder i landet. Det må også vurderes nærmere hvilke opplysninger som skal meldes og på hvilken måte.

Med hilsen

Kari Sønnerland (e.f.)  
ekspedisjonssjef

Elisabeth Vigerust  
spesialrådgiver

*Dokumentet er elektronisk signert og har derfor ikke håndskrevne signaturer*

ACOS AS

ACTIS

Akademikerne

AKAN

Aleris AS

Apotekforeningen

Arbeids- og velferdsdirektoratet

Aruna Innerlife faglige forbund

Barne-, ungdoms- og familiedirektoratet

Barne-, ungdoms- og familieetaten

Barnekreftforeningen

Barneombudet

Bioteknologirådet

Blå Kors Norge

Borgestadklinikken

CGM (Compugroup Medical Norway AS)

Datatilsynet

De fylkeskommunale eldrerådene

DELTA

Den nasjonale forskningsetiske komitè for medisin og helsefag (NEM)

Den nasjonale forskningsetiske komitè for naturvitenskap og teknologi (NENT)

Den nasjonale forskningsetiske komitè for samfunnsvitenskap og humaniora (NESH)

Den Norske Advokatforening

Den norske jordmorforening

Den Norske Kinesiologiforening

Den norske legeforening

Den norske tannlegeforening

Den rettsmedisinske kommisjon

Departementene

Diabetesforbundet

DIPS ASA

Direktoratet for e-helse

Direktoratet for nødkommunikasjon

EEG-Laboratoriet AS

Europabevegelsen

Fagforbundet

Fampo

Fellesorganisasjonen FO

Folkehelseinstituttet

Forbrukerombudet

Forbrukerrådet

Forskerforbundet



Forskningsstiftelsen FAFO

Forsvarsgruppen av 1977

Funksjonshemmedes fellesorganisasjon

Fylkesråd for funksjonshemmede

Fürst medisinske laboratorium AS

Gatejuristen – Kirkens Bymisjon

Gynlab AS

Helhetsterapiforbundet

Helse- og sosialombudet i Oslo

Helsedirektoratet

Helsetjenestens Lederforbund

Helseøkonomiforvaltningen (HELFO)

Hørselshemmedes Landsforbund

IKT Norge

Infodoc

Informasjonssenteret Hieronimus

Innovasjon Norge

Institutt for helse og samfunn HELSAM

Institutt for samfunnsforskning

JURK

Juss-Buss

Jussformidlingen

Jusshjelpe

Kirkens Bymisjon

Kommuneadvokaten i Oslo

Konkurransetilsynet

Kreftforeningen

Kreftregisteret

Kriminalomsorgen, regionkontorene

KS kommunesektorens interesse- og arbeidsgiverorganisasjon

Laboratorium for Patologi AS

~~Landets distriktpsikiatriske sentra~~

Landets fylkeskommuner

Landets fylkesmenn / Sysselmannen på Svalbard

Landets fylkestannleger

Landets helseforetak

Landets høyskoler (m/helse fagl. utdanning)

Landets kommuner

Landets pasientombud

Landets private sykehus

Landets regionale helseforetak

Landets universiteter

Landsforeningen Alopecia Areata

Landsforeningen for Nyrepasienter og Transplanterte

Landsforeningen mot fordøyelsessykdommer

Landslaget for offentlige pensjonister

Landsorganisasjonen i Norge (LO)

LAR Nett Norge

Legeforeningens forskningsinstitutt

Likestillings- diskrimineringsombudet

Marborg

Medborgernes Menneskerettighets Kommisjon

Medi 3 Molde AS

Medtek Norge

MENIN

Menneskeverd

MS – forbundet

Munn- og halskreftforeningen

NA Anonyme Narkomane

Nasjonalt kompetansetjeneste for sjeldne diagnoser

Nasjonalforeningen for folkehelsen

Nasjonalt klageorgan for helsetjenesten

Nasjonalt kompetansesenter for prehospital akuttmedisin – NAKOS

Nasjonalt råd for spesialistutdanning av leger og legefording

Nasjonalt senter for e-helseforskning

Norges Farmaceutiske Forening

Norges forskningsråd

Norges Handikapforbund

Norges Juristforbund

Norges kristelige legeforening

Norges Kvinne- og familieforbund

Norges Naprapatforbund

Norges Optikerforbund

Norges Parkinsonforbund

Norges Røde Kors

Norsk Audiografforbund

Norsk Biotekforum

Norsk Cøliakiforening

Norsk eHelse Forum v/IKT-Norge

Norsk Epilepsiforbund

Norsk Forbund for autoriserte feldenkraispedagoger

Norsk Forbund for Osteopatisk Medisin

Norsk Forening for Stomi- og Reservoaropererte (Norilco)

Norsk Forening for Tuberøs Sklerose

Norsk Forum for terapeutiske samfunn

Norsk Fysioterapeutforbund

Norsk Helse- og Velferdsforum

Norsk helsenet SF

Norsk Helsesekretærforbund

Norsk Homøopatisk pasientforening

Norsk Immunsviktforening

Norsk Intravenøs Forening

Norsk Karakteranalytisk Institutt

Norsk OCD forening, ANAKE

Norsk Ortopedisk Forening

Norsk Osteopatforbund

Norsk Osteoporoseforening

Norsk Palliativ Forening

Norsk Pasientforening

Norsk Pasientskadeerstatning (NPE)

Norsk Presseforbund

Norsk Radiografforbund

Norsk Revmatikerforbund

Norsk senter for menneskerettigheter

Norsk Sykehus- og helsetjenesteforening (NSH)

Norsk Sykepleierforbund

Norsk Tannpleierforening

Norsk Tjenestemannslag (NTL)

Norske Rosenterapeuters Forening

Næringslivets Hovedorganisasjon (NHO)

Opus Systmer AS

PARAT

PARAT Helse

Pensjonistforbundet

Personskedeforbundet

Personvernemnda

Regjeringsadvokaten

Ressurssenteret for omstilling i kommunene (RO)

Rettspolitisk forening

Riksadvokaten

Riksrevisjonen

Ringvoll klinikken

Rokkansenteret

Røntgeninstituttene forening

Rådet for psykisk helse

Sametinget

Senter for klinisk dokumentasjon og evaluering (SKDE)

Senter for medisinsk etikk ved Universitetet i Oslo

Senter for tverrfaglig kjønnsforskning ved Universitetet i Oslo

Siemens

SINTEF Helse

SPEKTER



Statens autorisasjonskontor for helsepersonell

Statens helsetilsyn

Statens legemiddelverk

Statens råd for likestilling av funksjonshemmede

Statens seniorråd

Statstjenestemannsforbundet

Stiftelsen Menneskerettighetshuset

Stiftelsen Norsk Luftambulanse

Stiftelsen Organdonasjon

Stiftelsen Rettferd for taperne

Stiftelsen Støttecenter mot Incest – Oslo

Stoffskifteforbundet

Stortingets ombudsmann for forvaltningen

Tieto

Tromsøundersøkelsen

Turner Syndrom foreningen i Norge

UNIO

Utdanningsforbundet

Velferdsforskningsinstituttet NOVA

VID Vitenskapelig høgskole

Virke

Visma

Voksne for Barn

Volvat Medisinske Senter AS

We shall overcome

Yngre legers forening

Yrkesorganisasjonenes Sentralforbund (YS)

**Fra:** Postmottak HOD (postmottak@hod.dep.no)

**Sendt:** 22.01.2018 12:10:31

**Til:**

**Kopi:**

**Emne:** Høring - Endringer i kreftregisterforskriften

**Vedlegg:** Horingsinstanser.pdf;Horing om kreftregisterforskriften.pdf

Høringsbrev og høringsnotat om endringer i kreftregisterforskriften finner du på [regjeringen.no](http://regjeringen.no).

Høringsfrist er 5. mars 2018.

Departementet har innført ny løsning for høringsuttalelser. Ber om at høringsuttalelser blir gitt digitalt via [horingen](http://horingen) som du finner her.

Med vennlig hilsen

Helse- og omsorgsdepartementet

[postmottak@hod.dep.no](mailto:postmottak@hod.dep.no)

Ifølge liste

Deres ref	Vår ref	Dato
	17/4936-	25. januar 2018

## Høring - NOU 2017: 17 På ein søndag?

Kulturdepartementet sender med dette på høring NOU 2017: 17 *På ein søndag? Reglane om søndagshandel og konsekvensane av endringar.*

NOU 2017: 17 gjør rede for konsekvensene av å endre reguleringen av åpningstidene i varehandelen. Utvalget har vært bredt sammensatt og fikk et bredt mandat. Departementet ber om kommentarer til utredningens funn, vurderinger og forslag. Et flertall på 11 av utvalgsmedlemmene har samlet seg om ett forslag til lovendringer. Departementet ber spesielt om kommentarer på hvert av disse konkrete forslagene til lovendringer.

Utvalget skisserer fire ulike modeller for regulering av søndagshandel fra faste utsalgssteder. Modell 1 legger vekt på at færrest mulig i varehandelen må arbeide på søn- og høytidsdager, med kun små justeringer i dagens regelverk. Modell 2 legger vekt på å skape likere konkurransevilkår og samtidig skjerme søndag formiddag og de store høytidsdagene. Modell 3 legger opp til frie åpningstider for alle utsalgssteder med avgrenset salgsareal for å skape like konkurransevilkår. Modell 4 innebærer en liberalisering av regelverket. Et flertall av utvalgsmedlemmene pekte på modell 2 som en forbedring og forenkling av gjeldende rett.

For å gjøre det lettere å avgi høringsuttalelse og oppsummere høringen er det utarbeidet en nettbasert høringsløsning. Der kan man enkelt gi uttrykk for om man er enig eller uenig i utredningens forslag, og hvor viktig man mener det aktuelle spørsmålet er. Det er i tillegg mulig å formulere egne kommentarer til hvert forslag. Høringsinstansene blir også bedt om å ta stilling til påstander som belyser ulike hensyn ved utforming av åpningstidsreglene, se vedlagte liste over spørsmålene. Det er nødvendig å sette seg inn i NOU-en for å svare på spørsmålene. Departementet ber om at den nettbaserte høringsløsningen benyttes.

Postadresse	Kontoradresse	Telefon*	Avdeling	Saksbehandler
Postboks 8030 Dep	Grubbegata 1	22 24 90 90	Avdeling for tro, livssyn og kulturvern	Martin Hill
0030 Oslo		Org no.		Oppegaard
postmottak@kud.dep.no	www.kud.dep.no	972 417 866		<a href="mailto:mhop@kud.dep.no">mhop@kud.dep.no</a>

Høringsuttalelser er offentlige etter offentlighetsloven og vil bli publisert på våre nettsider.

Høringer er åpne, og alle kan sende innspill. Aktører som ikke har fått tilsendt høringssaken direkte, står fritt til å uttale seg om forslagene som legges frem. Vi ber om at høringsinstansene videreformidler høringsbrevet til aktuelle etater, medlemsorganisasjoner mv. som ikke er oppført på høringslisten.

Les og svar på høringen: [www.regjeringen.no/helligdagsloven](http://www.regjeringen.no/helligdagsloven)

Høringsfristen er 25. april 2018.

Med hilsen

Ingrid Vad Nilsen (e.f.)  
ekspedisjonssjef

Torbjørn Backer Hjorthaug  
avdelingsdirektør

*Dokumentet er elektronisk signert og har derfor ikke håndskrevne signaturer*

Vedlegg:

- Liste over spørsmålene i den nettbaserte høringsløsningen

**Fra:** Fosby Geir (Geir.Fosby@dss.dep.no)

**Sendt:** 25.01.2018 11:41:49

**Til:** Rikter-Svendsen Thea

**Kopi:** Fosby Geir

**Emne:** Høring fra Kulturdepartementet

**Vedlegg:** Høringsbrev.pdf;Høringsinstanser.pdf;Spørsmålene i nettbasert spørreskjema.pdf

Kulturdepartementet sender ut "Høring – NOU 2017:17 På ein søndag? Reglane om søndagshandel og konsekvensane av endringar" (høringsbrev, høringsinstanser og spørsmålene i nettbasert spørreskjema).

Høringsfristen er satt til **25. april 2018**.

Bruk den digitale løsningen for høringsuttalelser ved å klikke på "Send inn høringssvar" på denne siden [www.regjeringen.no/helligdagsloven](http://www.regjeringen.no/helligdagsloven)

Med hilsen

Kulturdepartementet  
avdeling for tro, livssyn og kulturvern  
[postmottak@kud.dep.no](mailto:postmottak@kud.dep.no)  
[www.kud.dep.no](http://www.kud.dep.no)



25.01.18

## Høringsinstanser

Departementene

Kommunene  
Fylkeskommunene  
Fylkesmennene

Arbeids- og velferdsdirektoratet (NAV)  
Arbeidstilsynet  
Direktoratet for samfunnssikkerhet og beredskap  
Forbrukerombudet (FO)  
Forbrukerrådet (FR)  
Konkurransetilsynet  
Politidirektoratet  
Regelrådet

Riksadvokaten

Akademikerne  
Landsorganisasjonen i Norge (LO)  
UNIO  
Yrkesorganisasjonenes Sentralforbund (YS)

Arbeidsgiverforeningen Spekter  
Kommunenes Sentralforbund (KS)  
Næringslivets Hovedorganisasjon (NHO)  
SAMFO  
Virke

Handel og Kontor i Norge (HK)  
NHO Handel  
NHO Reiseliv

A/S Norske Shell  
Coop Norge AS  
Esso Norge AS  
NorgesGruppen ASA  
Reitangruppen  
Circle K Norge  
Bunnpris  
Citycon Norge  
Olav Thon Gruppen

Apotekforeningen  
Arbeiderbevegelsenes Arbeidsgiverforening  
Arbeidsmiljøsentret  
Arbeidsforskningsinstituttet  
Asker og Bærum handels- og servicebedrifters forening  
Bedriftsforbundet

25.01.18

Den norske Advokatforening  
Den norske Turistforening  
Drivkraft Norge  
Finans Norge  
Framtiden i våre hender  
Frivillighet Norge  
Human-Etisk Forbund  
KA Arbeidsgiverorganisasjon for kirkelige virksomheter  
Kirkerådet  
KS Bedrift  
Landsrådet for Norges barne- og ungdomsorganisasjoner  
Likestillings- og diskrimineringsombudet  
MERKUR-programmet  
Naturvernforbundet  
Norges Bilbransjeforbund  
Norges bygdekvinnelag  
Norges Kvinne- og familieforbund  
Norges Lastebileierforbund  
Norsk Petroleumsforening  
Norsk Rikstoto  
Norsk Sentrumsutvikling  
Norsk Tipping A/S  
Norsk transportarbeiderforbund  
Norske Meierifolk Landsforening  
Avinor  
Private Barnehagers Landsforbund  
Samarbeidsrådet for tros- og livssynssamfunn  
Statens arbeidsmiljøinstitutt STAMI  
Statens institutt for forbruksforskning (SIFO)  
TORP Sandefjord lufthavn  
Voksne for barn

## Innledning

- Avsendernavn (bedrift, organisasjon eller navn)
- Kontaktperson
- E-postadresse (slik at departementet kan ta kontakt ved behov)
- Hvilken høringsinstans tilhører du?  
Svaralternativer: privatperson, forening/organisasjon, næringsdrivende, kommune, fylkeskommune, departementene, fylkesmann, andre forvaltningsorgan, andre.

(Merk at det ikke er nødvendig å svare på alle spørsmålene som følger under her!)

## Kategori 1: Viktige hensyn (9 spørsmål)

1. Som kunde ønsker jeg tilgang til de fleste typer varer også på søndager og høytidsdager.

- a) Enig
- b) Uenig
- c) Viktig
- d) Ikke viktig
- e) Ingen oppfatning

Eventuell kommentar:

2. Søndagen bør være annerledes enn andre dager i uken.

- a) Enig
- b) Uenig
- c) Viktig
- d) Ikke viktig
- e) Ingen oppfatning

Eventuell kommentar:

3. Det bør være like konkurransevilkår for alle bransjer og butikker, også når det gjelder åpningstider.

- a) Enig
- b) Uenig
- c) Viktig
- d) Ikke viktig
- e) Ingen oppfatning

Eventuell kommentar:

4. Åpningstidene bør fortsatt være regulert, i hovedsak som i dag

- a) Enig
- b) Uenig
- c) Viktig
- d) Ikke viktig
- e) Ingen oppfatning

Eventuell kommentar:

5. Søndag ettermiddag bør være en tid med åpne butikker og aktivt byliv.

- a) Enig
- b) Uenig
- c) Viktig
- d) Ikke viktig
- e) Ingen oppfatning

Eventuell kommentar:

6. På søndager og høytidsdager bør færrest mulig arbeidstakere måtte jobbe.

- a) Enig
- b) Uenig
- c) Viktig
- d) Ikke viktig
- e) Ingen oppfatning

Eventuell kommentar:

7. Åpningstidene bør i større grad enn i dag fastsettes av butikkene selv.

- a) Enig
- b) Uenig
- c) Viktig
- d) Ikke viktig
- e) Ingen oppfatning

Eventuell kommentar:

8. Søndagsstengte butikker hjelper meg å skape et klarere skille mellom arbeid og hvile (fritid).

- a) Enig
- b) Uenig
- c) Viktig
- d) Ikke viktig
- e) Ingen oppfatning

Eventuell kommentar:

9. Butikkene bør være åpne på søndager og høytidsdager av hensyn til turister og reiselivet

- a) Enig
- b) Uenig
- c) Viktig
- d) Ikke viktig
- e) Ingen oppfatning

Eventuell kommentar:

## **Kategori 2: Forslagene til lovendringer (17 spørsmål)**

1. Flertallet i utvalget foreslår at de små dagligvarebutikkene på 100 m<sup>2</sup> eller mindre (som i dag kan holde åpent når de vil), skal kunne være 150 m<sup>2</sup> (slik at de kan ha samme areal som butikker på bensinstasjonene).

<https://www.regjeringen.no/no/dokumenter/nou-2017-17/id2581906/sec9#KAP8-4>

- a) Enig
- b) Uenig
- c) Viktig
- d) Ikke viktig
- e) Ingen oppfatning

Eventuell kommentar:

2. Flertallet i utvalget foreslår at butikker (i alle bransjer) som er 150 m<sup>2</sup> eller mindre skal få holde åpent mellom kl. 13–19 på vanlige søndager (ikke på andre helligdager).  
<https://www.regjeringen.no/no/dokumenter/nou-2017-17/id2581906/sec9#KAP8-4>

- a) Enig
- b) Uenig
- c) Viktig
- d) Ikke viktig
- e) Ingen oppfatning

Eventuell kommentar:

3. Flertallet i utvalget foreslår at butikker (i alle bransjer) som er 150 m<sup>2</sup> eller mindre også skal få holde åpent mellom kl. 13–19 på andre påskedag og andre pinsedag.  
<https://www.regjeringen.no/no/dokumenter/nou-2017-17/id2581906/sec9#KAP8-4>

- a) Enig
- b) Uenig
- c) Viktig
- d) Ikke viktig
- e) Ingen oppfatning

Eventuell kommentar:

4. Flertallet i utvalget foreslår at butikker som selger husflids- og suvenirvarer skal få holde åpent når de vil, så fremt de ikke er større enn 150 m<sup>2</sup>. (I dag gjelder ingen arealgrense for slike butikker.) <https://www.regjeringen.no/no/dokumenter/nou-2017-17/id2581906/sec9#KAP8-4>

- a) Enig
- b) Uenig
- c) Viktig
- d) Ikke viktig
- e) Ingen oppfatning

Eventuell kommentar:

5. Flertallet i utvalget foreslår at det ikke lenger skal være et krav om at husflids- og suvenirvarene blir produsert lokalt. <https://www.regjeringen.no/no/dokumenter/nou-2017-17/id2581906/sec6#KAP5-7>

- a) Enig
- b) Uenig
- c) Viktig
- d) Ikke viktig
- e) Ingen oppfatning

Eventuell kommentar:

6. Et mindretall i utvalget foreslår at arealgrensen (i spørsmålene ovenfor) skal være 200 m<sup>2</sup>, ikke 150 m<sup>2</sup>. (Dermed vil enda flere butikker kunne ha åpent når de vil.) <https://www.regjeringen.no/no/dokumenter/nou-2017-17/id2581906/sec9#KAP8-5>

- a) Enig
- b) Uenig
- c) Viktig
- d) Ikke viktig
- e) Ingen oppfatning

Eventuell kommentar:

7. Et mindretall i utvalget mener det ikke bør gjøres endringer i åpningstidsreglene. <https://www.regjeringen.no/no/dokumenter/nou-2017-17/id2581906/sec10#KAP9-5>

- a) Enig
- b) Uenig
- c) Viktig
- d) Ikke viktig
- e) Ingen oppfatning

Eventuell kommentar:

8. Flertallet i utvalget foreslår at det ikke lenger skal gjelde spesielle (friere) åpningstidsregler for butikker som ligger inne på en campingplass. (Oppheve unntaket for slike butikker.) <https://www.regjeringen.no/no/dokumenter/nou-2017-17/id2581906/sec6#KAP5-4>

- a) Enig
- b) Uenig
- c) Viktig
- d) Ikke viktig
- e) Ingen oppfatning

Eventuell kommentar:

9. Flertallet i utvalget foreslår at unntaket på flyplasser bare skal gjelde innenfor (etter) sikkerhetskontrollen. (Det innebærer at butikker på flyplasser ikke kan selge varer på søndager til fastboende som ikke skal reise.)

<https://www.regjeringen.no/no/dokumenter/nou-2017-17/id2581906/sec6#KAP5-8>

- a) Enig
- b) Uenig
- c) Viktig
- d) Ikke viktig
- e) Ingen oppfatning

Eventuell kommentar:

10. Flertallet i utvalget foreslår at også butikkene på de typiske turiststedene (hvor det i dag er frie åpningstider) skal holde stengt på de store høytidsdagene, dvs. langfredag, første påskedag, 1. mai, 17. mai og første juledag.

<https://www.regjeringen.no/no/dokumenter/nou-2017-17/id2581906/sec6#KAP5-5-17>

- a) Enig
- b) Uenig
- c) Viktig
- d) Ikke viktig
- e) Ingen oppfatning

Eventuell kommentar:



11. Flertallet i utvalget foreslår at det bare skal være typiske turiststeder (med frie åpningstider) i distrikts-Norge, ikke i sentrale strøk.

<https://www.regjeringen.no/no/dokumenter/nou-2017-17/id2581906/sec6#KAP5-5-17>

- a) Enig
- b) Uenig
- c) Viktig
- d) Ikke viktig
- e) Ingen oppfatning

Eventuell kommentar:

12. Flertallet i utvalget foreslår at departementet skal overta ansvaret (fra fylkesmennene) for reglene om typisk turiststed. (For å få samme praksis i hele landet.)

<https://www.regjeringen.no/no/dokumenter/nou-2017-17/id2581906/sec6#KAP5-5-17>

- a) Enig
- b) Uenig
- c) Viktig
- d) Ikke viktig
- e) Ingen oppfatning

Eventuell kommentar:

13. Flertallet i utvalget foreslår at departementet skal kunne oppheve forskrifter om typiske turiststeder etter en nærmere vurdering. (Dette kan føre til at turister og hyttefolk noen steder ikke lenger kan handle på søndager og høytidsdager.)

<https://www.regjeringen.no/no/dokumenter/nou-2017-17/id2581906/sec6#KAP5-5-17>

- a) Enig
- b) Uenig
- c) Viktig
- d) Ikke viktig
- e) Ingen oppfatning

Eventuell kommentar:

14. Flertallet i utvalget foreslår å oppheve unntaket som gjør at blomsterbutikker og hagesentre kan holde åpent når som helst. (Disse butikkene vil få samme mulighet som andre til å holde søndagsåpent etter kl. 13 innenfor 150 m2.)

<https://www.regjeringen.no/no/dokumenter/nou-2017-17/id2581906/sec6#KAP5-6>

- a) Enig
- b) Uenig
- c) Viktig
- d) Ikke viktig
- e) Ingen oppfatning

Eventuell kommentar:

15. Flertallet i utvalget foreslår at utsalgssteder skal få lovbestemt rett til å holde stengt på søndager og helligdager (også 1. og 17 mai), selv om leiekontrakten eller franchisekontrakten forplikter dem til å holde åpent.

<https://www.regjeringen.no/no/dokumenter/nou-2017-17/id2581906/sec6#KAP5-10>

- a) Enig
- b) Uenig
- c) Viktig
- d) Ikke viktig
- e) Ingen oppfatning

Eventuell kommentar:

16. Utvalget går imot at kommunene skal bestemme åpningstidene (for å unngå at åpningstidsreglene varierer fra kommune til kommune).

<https://www.regjeringen.no/no/dokumenter/nou-2017-17/id2581906/sec8#KAP7-2-4>

- a) Enig
- b) Uenig
- c) Viktig
- d) Ikke viktig
- e) Ingen oppfatning

Eventuell kommentar:

17. Et mindretall i utvalget foreslår at butikker skal få lov til å holde åpent på skjærtorsdag fram til kl. 16. <https://www.regjeringen.no/no/dokumenter/nou-2017-17/id2581906/sec9#KAP8-6>

- a) Enig
- b) Uenig
- c) Viktig
- d) Ikke viktig
- e) Ingen oppfatning

Eventuell kommentar:

**Eventuell kommentar (frivillig):**



DET KONGELIGE  
NÆRINGS- OG FISKERIDEPARTEMENT

Ifølge liste

Deres ref

Vår ref

Dato

18/337-3

30. januar 2018

## Høring av rapport fra arbeidsgruppe om like konkurransevilkår for offentlige og private aktører

Nærings- og fiskeridepartementet sender på høring rapport fra arbeidsgruppe om like konkurransevilkår mellom offentlige og private aktører.

Departementet ber om merknader til rapporten innen 2. mai 2018.

Høringsuttalelsene sendes fortrinnsvis digitalt gjennom departementets side for høringen: <https://www.regjeringen.no/id2588001/>. På denne siden ligger også en lenke til rapporten. Det er mulig å registrere seg, mellomlagre svaret og laste opp vedlegg. Det er også anledning til å sende høringssvar uten å registrere seg.

Alle kan avgi høringsuttalelser. Høringsinstansene bes om å vurdere om høringsnotatet bør sendes til underliggende etater eller virksomheter, tilknyttede virksomheter, medlemmer e.l.

Uttalelser er som hovedregel offentlige etter offentlighetsloven, og vil bli publisert.

Med hilsen

Monica Wroldsen (e.f.)  
avdelingsdirektør

Marie Wiersholm  
fagdirektør

*Dokumentet er elektronisk signert og har derfor ikke håndskrevne signaturer*

Postadresse  
Postboks 8090 Dep  
0032 Oslo  
postmottak@nfd.dep.no

Kontoradresse  
Kongens gate 8  
www.nfd.dep.no

Telefon\*  
22 24 90 90  
Org no.  
912 660 680

Avdeling  
Konkurransepolitisk  
avdeling

Saksbehandler  
Elisabeth  
Torkildsen  
22 24 65 36



## Adresseliste

Advokatforeningen				
Akademikerne	Fridtjof	0160	OSLO	
	Nansens plass			
	6			
Akershus fylkeskommune	Postboks 1200	0107	OSLO	
	Sentrum			
Arbeids- og sosialdepartementet	Postboks 8019	0030	OSLO	
	Dep			
Arbeids- og velferdsetaten	Postboks 5 St	0130	OSLO	
	Olavs Plass			
Aust-Agder fylkeskommune	Postboks 788	4809	ARENDAL	
	Stoa			
Barne- og likestillingsdepartementet	Postboks 8036	0030	OSLO	
	DEP			
Barneombudet	Postboks 8889	0028	OSLO	
	Youngstorget			
Brønnøysundregistrene	Postboks 900	8910	BRØNNØYSUNDREGISTRENE	
Buskerud fylkeskommune	Postboks 3563	3007	DRAMMEN	
Datatilsynet	Postboks 8177	0034	OSLO	
	DEP			
Direktoratet for forvaltning og IKT	Postboks 8115	0032	OSLO	
	Dep			
Direktoratet for naturforvaltning	Postboks 5672	7485	TRONDHEIM	
	Sluppen			
Direktoratet for samfunnssikkerhet og beredskap	Postboks 2014	3103	TØNSBERG	
Direktoratet for økonomistyring	Postboks 7154	0130	OSLO	
	St. Olavs plass			
Enova SF	Postboks 5700	7437	TRONDHEIM	
	Sluppen			
Finans Norge	Postboks 2473	0202	OSLO	
Finansdepartementet	Postboks 8008	0030	OSLO	
	DEP			
Finanstilsynet	Postboks 1187	0107	OSLO	
	Sentrum			
Finnmark fylkeskommune	Fylkeshuset	9815	VADSØ	
Forbrukerombudet	Postboks 4597	0404	OSLO	
	Nydalen			
Forbrukerrådet	Postboks 4594	0404	OSLO	
	Nydalen			

Forsvarsdepartementet	Postboks 8126 DEP	0032	OSLO
Fylkesmannen i Aust-agder	Postboks 788 Stoa	4809	ARENDAL
Fylkesmannen i Buskerud	POSTBOKS 1604	3007	DRAMMEN
Fylkesmannen i Finnmark	Statens Hus	9815	VADSØ
Fylkesmannen i Hedmark	Postboks 4034	2306	HAMAR
Fylkesmannen i Hordaland	Postboks 7310	5020	BERGEN
Fylkesmannen i Møre og Romsdal	Julsundvegen 9	6412	MOLDE
Fylkesmannen i Nordland	Moloveien 10	8002	BODØ
Fylkesmannen i Nord- trøndelag	Postboks 266	7734	STEINKJER
Fylkesmannen i Oppland	Postboks 987	2626	LILLEHAMMER
Fylkesmannen i Oslo og Akershus	Postboks 8111 Dep.	0032	OSLO
Fylkesmannen i Rogaland	Postboks 59 Sentrum	4001	STAVANGER
Fylkesmannen i Sogn og Fjordane	Njøsvegen 2	6863	LEIKANGER
Fylkesmannen i Sør- trøndelag	Postboks 4710 Sluppen	7468	TRONDHEIM
Fylkesmannen i Telemark	Statens Hus	3708	SKIEN
Fylkesmannen i Troms	Postboks 6105	9291	TROMSØ
Fylkesmannen i Vest-agder	Postboks 513	4605	KRISTIANSAND S
Fylkesmannen i Vestfold	Postboks 2076	3103	TØNSBERG
Fylkesmannen i Østfold	POSTBOKS 325	1502	MOSS
Hedmark fylkeskommune	Postboks 4404 Bedriftssenteret	2325	HAMAR
Helse- og omsorgsdepartementet	Postboks 8011 Dep	0030	OSLO
Helsedirektoratet	Postboks 7000 St Olavs plass	0130	OSLO
Hordaland fylkeskommune	Postboks 7900	5020	BERGEN
Hovedorganisasjonen for universitets- og høyskoleutdannede	Stortingsgata 2	0158	OSLO
Hovedorganisasjonen Virke	Boks 2900 Solli	0230	OSLO
Innovasjon Norge	Postboks 448 Sentrum	0104	OSLO

Justis- og beredskapsdepartementet	Postboks 8005 Dep.	0030	OSLO
Klima- og miljødepartementet	Postboks 8013 Dep	0030	OSLO
Kommunal- og moderniseringsdepartementet	Postboks 8112 Dep	0032	OSLO
Kommunesektorens organisasjon	Postboks 1378, Vika	0114	OSLO
Konkurransetilsynet	Postboks 439 Sentrum	5805	BERGEN
Kulturdepartementet	Postboks 8030 DEP	0030	OSLO
Kunnskapsdepartementet	Postboks 8119 DEP	0032	OSLO
Landbruks- og matdepartementet	Postboks 8007 Dep	0030	OSLO
Landsorganisasjonen i Norge	Youngsgt. 11	0181	OSLO
Likestillings- og Diskrimineringsombudet	Postboks 8048 Dep	0031	OSLO
Mattilsynet	Postboks 383	2381	BRUMUNDDAL
Miljødirektoratet	Postboks 5672 Sluppen	7485	TRONDHEIM
Møre og Romsdal fylkeskommune	Julsundveien 9 Fylkeshuset	6412	MOLDE
Nasjonalt Folkehelseinstitutt	Postboks 4404 Nydalen	0403	OSLO
Nordland fylkeskommune	Prinsens gate 100	8005	BODØ
Nord-Trøndelag fylkeskommune	Seilmakergata 2 Fylkets hus	7725	STEINKJER
Norges Bank	Postboks 1179 SENTRUM	0107	OSLO
Norges forskningsråd	Postboks 564	1327	LYSAKER
Norges teknisk-naturvitenskapelige universitet (NTNU)		7491	TRONDHEIM
Norges vassdrags- og energidirektorat	Postboks 5091 Majorstua	0301	OSLO
Næringslivets hovedorganisasjon	PB 5250 Majorstuen	0303	OSLO
Olje- og energidepartementet	Postboks 8148 Dep	0033	OSLO
Oppland fylkeskommune	Postboks 988	2626	LILLEHAMMER



Oslo kommune	RÅDHUSET	0037	OSLO
Riksantikvaren	Postboks 8196 DEP	0034	OSLO
Riksarkivet	Postboks 4013 Ullevål stadion	0806	OSLO
Riksrevisjonen	Postboks 8130 DEP	0032	OSLO
Rogaland fylkeskommune	Postboks 130 Sentrum	4001	STAVANGER
Samferdselsdepartementet	Postboks 8010 DEP	0030	OSLO
Siva SF	PB 1253 Pirsenteret	7462	TRONDHEIM
Skattedirektoratet	Postboks 9200 Grønland	0134	OSLO
Sogn og Fjordane fylkeskommune	Askedalen 2	6863	LEIKANGER
Spekter	Postboks 7052 Majorstuen	0306	OSLO
Statens helsetilsyn	Postboks 8128 DEP	0032	OSLO
Statens Kartverk	Kartverksveien 21	3511	HØNEFOSS
Statens Pensjonskasse Forvaltningsbedrift	Postboks 5364 Majorstuen	0304	OSLO
Statsministerens kontor	Postboks 8001 DEP	0030	OSLO
Sør-Trøndelag fylkeskommune	Postboks 2350 Sluppen	7004	TRONDHEIM
Telemark fylkeskommune	Postboks 2844	3702	SKIEN
Troms fylkeskommune	Postboks 6600	9296	TROMSØ
Universitetet i Bergen	Postboks 7800	5020	BERGEN
Universitetet i Oslo	Postboks 1077 Blindern	0316	OSLO
Utenriksdepartementet	Postboks 8114 DEP	0032	OSLO
Vest-Agder fylkeskommune	Postboks 517 Lundsiden	4605	KRISTIANSAND S
Vestfold fylkeskommune	Svend Foyns gate 9	3126	TØNSBERG
Yrkesorganisasjonenes Sentralforbund	Postboks 9232	0134	OSLO
Østfold fylkeskommune	Postboks 220	1702	SARPSBORG



**Fra:** Torkildsen Elisabeth (Elisabeth.Torkildsen@nfd.dep.no)

**Sendt:** 30.01.2018 22:34:49

**Til:** Torkildsen Elisabeth

**Kopi:**

**Emne:** 18/337-3 Høring av rapport om like konkurransevilkår for offentlige og private aktører;

**Vedlegg:** Høring av rapport om like konkurransevilkår for offentlig(1).pdf

Se vedlagte saksdokumenter

Svar på denne forsendelsen, eller ny henvendelse, sendes på e-post til fellesadressen/Any answer to this shipment, or new inquiry, please send e-mail to [postmottak@nfd.dep.no](mailto:postmottak@nfd.dep.no)

Med hilsen/Yours sincerely

Nærings- og fiskeridepartementet/Ministry of Trade, Industry and Fisheries

Postboks 8090 Dep

N-0032 Oslo

Telefon/Telephone +47 22 24 90 90

E-post/E-mail: [postmottak@nfd.dep.no](mailto:postmottak@nfd.dep.no)

Nett/Web: [www.regjeringen.no/nfd](http://www.regjeringen.no/nfd)

-----  
Denne e-posten er beregnet for den institusjon eller person den er rettet til og kan være belagt med lovbestemt taushetsplikt. Dersom e-posten er feilsendt, vennligst slett den og ta kontakt med Nærings- og fiskeridepartementet.

This e-mail is confidential and may also be privileged. If you are not the intended recipient, please notify the Ministry of Trade, Industry and Fisheries Norway, immediately



### Saksfremlegg

Utvalg	Utvalgssak	Møtedato
Formannskap	9/18	14.02.2018

### **Jordlovsbehandling - fradeling av areal fra gnr 10 bnr 2 til offentlig friluftsområde for tilrettelegging av parkering og serviceanlegg til Solsemhula**

#### **Rådmannens forslag til vedtak**

Med hjemmel i jordloven §12 godkjennes omsøkte fradeling av to parseller fra gnr 10 bnr 2 til friluftsmål for tilrettelegging av parkering/serviceanlegg til Solsemhula.

Det er av samfunnsmessig stor betydning for Leka kommune at det legges til rette for friluftsliv og reiseliv.

Dersom deling ikke er rekvirert innen tre år etter vedtaket, faller samtykke til deling bort (jfr jordloven §12).

Vedtaket er gjort i hht. delegasjonsreglementet § 3-10a.

## Hjemmel for vedtak

Jordlovens § 12 (deling). Delegasjonsreglementets § 3-10a

**Eiendom;** Solsem, gbnr 10/2. **Eiere;** Martin Hamlandsø og Lotte Hamlandsø

**Dokumenter ikke vedlagt:** Søknad om deling av eiendom 17.01.2018.

## Saksopplysninger

Saken gjelder fradeling av to teiger på eiendommen gnr 10/2 for tilrettelegging av parkering og bygging av serviceanlegg på startpunkt til turløypene Solsemhula og Lekamøya.

Arealet omfatter dagens parkeringsplass, i tillegg til et område rett sør langs fylkesvegen for tilrettelegging av busslomme/utvidet parkering.

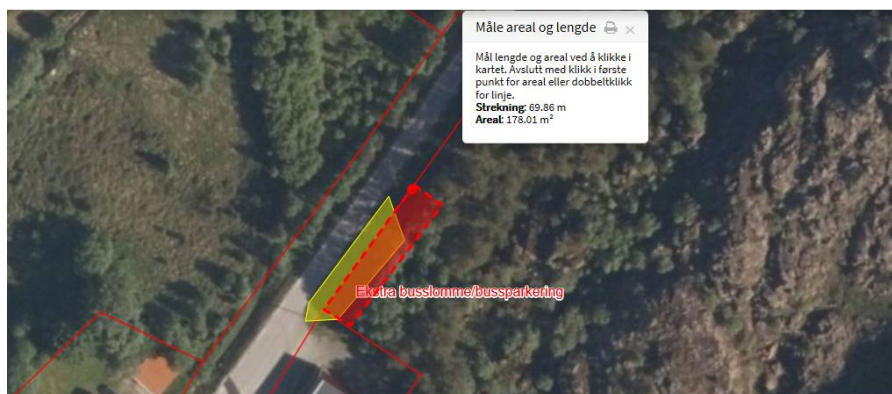
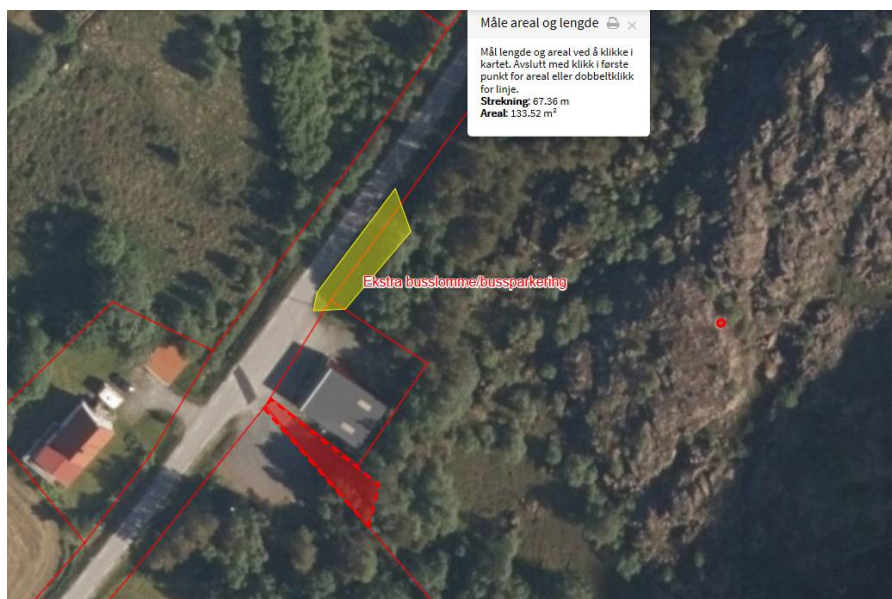

## Opplysninger om bruket

Landbrukseiendommen ligger sentralt på Solsem og omfatter bruksnummer 10/2.

Jordbruksarealene leies ut og drives av Ole Hamnes, gnr 12/2.

Gnr/bnr	Totalt areal (da)	Jordbruksareal (da)		Skog prod.	Skog Uprod.	Åpen fastmark	annet areal	Plan-status
		Fulldyrka	Innm.beite					
10/2	1222,2	45,9	0	59,9	45,6	1035,7	35,1	LNFb/LNFa
Felles utm	179,8	86,1	3,3	24,2	21,3	1206,6	27,5	LNFb/LNFa

Area grunnlag: Gårdskart, NIBIO

### **Planstatus i gjeldende arealplan**

Det aktuelle området ligger i et *LNF(Rb)-område*. Dette er sone med åpning for fradeling til andre formål (bolig/fritid/erhverv). LNF står for landbruk, natur og friluftsliv. Dette er fradeling til formål friluftsliv, som er en del av formålet LNF.

### **Lovanvendelse**

Søknaden blir å vurdere etter jordlovens §§ 1 og 12 samt rundskrivene M-35/95 og M-1/2013, i tillegg til naturmangfoldloven §§ 8-12.

Formålet med jordloven § 1 er å sikre at arealressursene blir disponert på en måte som gir en tjenlig, variert bruksstruktur ut fra samfunnsutviklingen i området og med hovedvekt på hensynet til bosetting, arbeid og driftsmessig gode løsninger. Formålet med delingsbestemmelsen er å sikre og samle ressursene som grunnlag for landbruksdrift for nåværende og fremtidige eiere.

Det er ikke lengre et delingsforbud, men deling av eiendom som er nyttet eller kan nyttes til landbruk *må godkjennes* av departementet. For at deling kan godkjennes skal det etter § 12 tredje ledd *legges vekt på om delingen legger til rette for en tjenlig variert bruksstruktur*. De landbruksmessige hensynene vurderingen skal ta utgangspunkt i er *hensynet til vern om arealressursene*, om delingen fører til en *driftsmessig god løsning*, og om delingen kan føre til *drifts- eller miljømessige ulemper for landbruket i området*. Selv om det etter disse vurderingene ikke ligger til rette for å gi godkjenning, kan godkjenning gis dersom deling ivaretar hensynet til *bosettingen* i området.

### **Vurdering**

Omsøkt fradeling vil ut fra saksbehandlers kjennskap til saken, ikke føre til drifts- og miljømessige ulemper for landbruket i området. En kan ikke se at fradelingen vil ha negativ betydning for kulturlandskapet og arealressursene på bruket. Hensynet til kulturminnene i området blir ivaretatt gjennom dette tiltaket. Naturmangfold-loven §§ 8-12 har ikke avgjørende betydning i saken. Det er av samfunnsmessig stor betydning for Leka kommune at det legges til rette for friluftsliv og reiseliv.

Dersom deling ikke er gjennomført innen tre år etter at samtykke til deling er gitt, faller samtykke bort (jfr jordlova § 12).

### **Gebyrer og avgifter**

Gebyr for delingssaker kr. 1.500 dekkes av kjøper.

### **Konklusjon / tilråding**

I hht forslag til vedtak.

Solveig Slyngstad  
rådmann

Melding om vedtak sendes:  
Lotte Hamlandsø  
Martin Hamlandsø



### Saksfremlegg

Utvalg	Utvalgssak	Møtedato
Formannskap	10/18	14.02.2018

### **Jordlovsbehandling - fradeling av areal fra Skeisneset felles utmark gnr 16 bnr 1, 2 og 43 til offentlig friluftsområde for tilrettelegging av toalett og parkering i Våttvika/Skeisneset.**

#### **Rådmannens forslag til vedtak**

Med hjemmel i jordloven §12 godkjennes omsøkte fradeling av to parseller fra gnr 16 bnr 1, 2 og 43 til friluftsmål for tilrettelegging av parkering og toalett.

Det er av samfunnsmessig stor betydning for Leka kommune at det legges til rette for friluftsliv og reiseliv.

Dersom deling ikke er rekvirert innen tre år etter vedtaket, faller samtykke til deling bort (jfr jordloven §12).

Vedtaket er gjort i hht delegasjonsreglementet § 3-10a.

## Hjemmel for vedtak

Jordlovens § 12 (deling). Delegasjonsreglementets § 3-10a

**Eiendom;** Skeisnesset, gbnr 16/1,2 og 43. **Eiere;** Per Otto Furre, Vidar Furre, Bern Erik Thorvik. Skeisnesset er felles beiteområde for gårdsbruk under matrikkel nr. 16. skei.

**Dokumenter ikke vedlagt:** Søknad om deling av eiendom 31.01.2018.

## Saksopplysninger

Saken gjelder fradeling av to teiger på eiendommen gnr 16/1,2 og 43 for tilrettelegging av parkering og bygging av toalett på startpunkt for turløypene i Skeisnesset. Arealet omfatter en utvidelse av dagens parkeringsplass, i tillegg til et område ved traktorporten langs kommunevegen for tilrettelegging av busslomme og utvidet parkering.

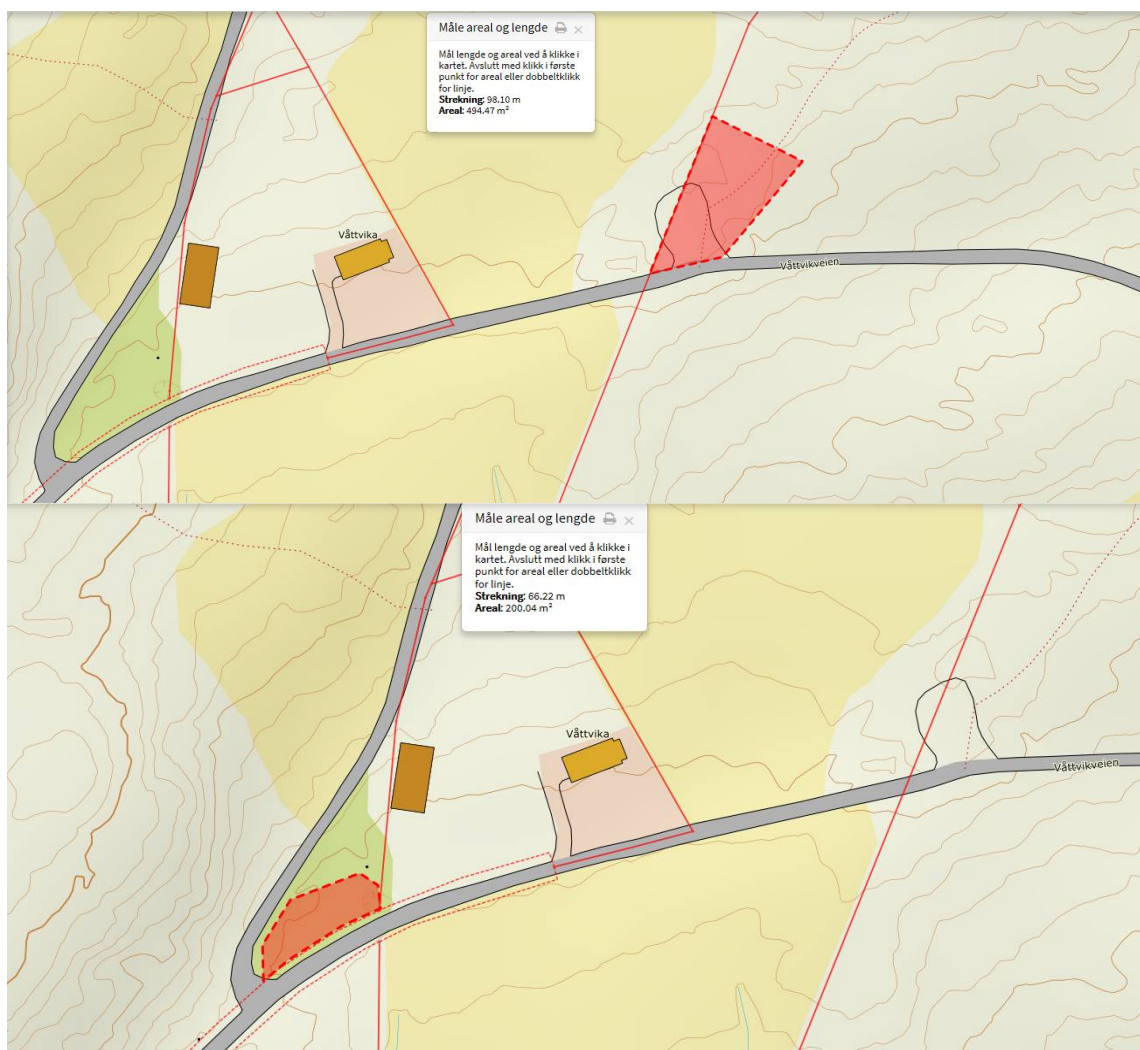

Omsøkte arealer til p-plass og serviceanlegg/toalett i Våttvika, gnr 16/1,2 og 43. Tilsammen ca 0,7 da.

## Opplysninger om arealet

Skeisnesset er felles utmark og beiteområde for gårdsbrukene på Skei (gnr 16). Området utgjør ca 3850 da. Området beites med kviger på sommeren og sau på helårsbeite.

I 2009 fikk gnr 16 Skei status som ett av 22 nasjonal utvalgte kulturlandskap i Norge. Disse områdene skal fungere som nasjonale referanseområder og utstillingsvindu over områder med intakte natur- og kulturhistoriske kvaliteter.



Skeisnesset har store natur- og kulturhistoriske kvaliteter som formidles gjennom tilrettelagt informasjon i Skeisnesset kultursti. Det er lagt ned mye arbeid i Skeisnesset de senere år for å restaurere kystlyngheia og naturbeitemarkene gjennom rydding av skog og kratt, brenning av lynghei, og beiting. Det gjennomføres nå en oppgradering av tursti opp til Ivarshallaren i tillegg til utbygging av Ivarshallaren Amfi.

#### **Planstatus i gjeldende arealplan**

Det aktuelle området ligger i et *LNF(R-a)-område*. Dette er streng sone mht fradeling til andre formål (bolig/fritid/erwerb). LNF står for landbruk, natur og friluftsliv. Dette er fradeling til friluftsmål, som er en del av arealbrukskategorien LNF.

#### **Lovanvendelse**

Søknaden blir å vurdere etter jordlovens §§ 1 og 12 samt rundskrivene M-35/95 og M-1/2013, i tillegg til naturmangfoldloven §§ 8-12.

Formålet med jordloven § 1 er å sikre at arealressursene blir disponert på en måte som gir en tjenlig, variert bruksstruktur ut fra samfunnsutviklingen i området og med hovedvekt på hensynet til bosetting, arbeid og driftsmessig gode løsninger. Formålet med delingsbestemmelsen er å sikre og samle ressursene som grunnlag for landbruksdrift for nåværende og fremtidige eiere.

Det er ikke lengre et delingsforbud, men deling av eiendom som er nyttet eller kan nyttes til landbruk må godkjennes av departementet. For at deling kan godkjennes skal det etter § 12 tredje ledd legges vekt på om delingen legger til rette for *en tjenlig variert bruksstruktur*. De landbruksmessige hensynene vurderingen skal ta utgangspunkt i er *hensynet til vern om arealressursene*, om delingen fører til en *driftsmessig god løsning*, og om delingen kan føre til *drifts- eller miljømessige ulemper* for landbruket i området.

#### **Vurdering**

Omsøkt fradeling vil ut fra saksbehandlers kjennskap til saken, ikke føre til drifts- og miljømessige ulemper for landbruket i området. En kan ikke se at fradelingen vil ha negativ betydning for kulturlandskapet i området. Det er viktig av plasseringen av ny bygning (servicebygg/toalett) ivaretar landskapsopplevelsen i Våttvika. Det er ikke registrert konflikt med kulturminner i området og naturmangfoldloven §§ 8-12 har ikke avgjørende betydning i saken. Det er av samfunnsmessig stor betydning for Leka kommune at det legges til rette for friluftsliv, også som viktig del av kommunens reisemålsutvikling og for styrking av næringsgrunnlaget for de aktører som satser innen reiseliv.

#### **Gebyrer og avgifter**

Gebyr dekkes i hht reglene for statlig sikring av friluftsområder.

#### **Konklusjon/tilråding**

I hht forslag til vedtak.

Solveig Slyngstad  
rådmann

Melding om vedtak sendes:  
Per Otto Furre  
Vidar Furre  
Bernt Erik Thorvik



### Saksfremlegg

Utvalg	Utvalgssak	Møtedato
Formannskap	11/18	14.02.2018
Kommunestyret		

### Infrastrukturtiltak i tilknytning til turløyper og attraksjoner

Vedlegg:

- 1 Reiselivsmessig infrastruktur – parkeringsplasser på startpunkt for turløyper og attraksjoner i Leka

#### Rådmannens forslag til vedtak

Prosjekt «Reiselivsmessig infrastruktur – parkeringsplasser på startpunkt for turløyper og attraksjoner i Leka» godkjennes som framlagt.

Bygging igangsettes og gjennomføres i tråd med tiltaksplan og foreslått plan for finansiering. Tiltak langs fylkesveg gjennomføres i samråd med statens vegvesen. Nødvendige tillatelser innhentes etter plan- og bygningslovens bestemmelser og i samråd med berørte grunneiere.

For å sikre gjennomføring av tiltak i Gutvik, økes investeringsbudsjettet (reiselivsmessig infrastruktur) med 50.000, fra 175.000 til 225.000, jfr revidert investeringsplan 2018.

Tiltakene gjennomføres innen turistsesongen 2018 av Leka kommune i egen regi.

## Hjemmel for vedtak

### Bakgrunn for saken

I forbindelse med utvikling av Leka som reisemål er det gjennomført tilrettelegging av en rekke turløyper og attraksjoner. Dette er viktig infrastruktur for både besøkende og innbyggere. Det har betydning både for folkehelsen og for Leka som reisemål. Flere kommer seg ut på tur, og vi opplever økning i turisttilstrømming.

Vi ser nå et stort behov for å tilrettelegge parkering i tilknytning til mange av turløypene og attraksjonene. I tillegg er det viktig å tilrettelegge med universelle toalettløsninger på hovedattraksjoner.

### Saksopplysninger

Som grunnlag for tiltak er det laget en enkel tiltaksplan «Reiselivsmessig infrastruktur – parkeringsplasser på startpunkt for turløyper og attraksjoner i Leka». Følgende steder er kort beskrevet; Lauhatten/Kvaløyskardet (1), MOHO / Skråen (2), Juttulan/Aune (3), Vassdalen/Lissleka (4), Frøvik/Spelplassen (5), Frøvikøya (6), Tangan/Ennesåsen(7), Leknessjøen (8), Solsemsjøen a og b (9), Solsemhula/Lekamøya (10), Våttvika/Skeisnesset (11), Sundsvika/Kaperløypa (A), Romsskåla/Hornfjellet (B), Tyskenghatten (C).

Tiltakene berører i hovedsak kommuneveg og fylkesveg, i noen grad også privat veg/område. Berørte grunneiere er informert. Statens vegvesen er involvert som høringspart i planene.

### Kostnader

Byggekostnad p-plasser Leka eks mva:	350.000,-
Prosjektering av toalettløsning Solsemhula og Våttvika	100.000,-
<u>Byggekostnader p-plasser Gutvik (anslag)</u>	<u>50.000,-</u>
<b>SUM</b>	<b>500.000,-</b>

### Finansiering

NTFK RUP-midler	138.000
NTFK Bergkunstprogrammet	87.000
Leka kommune (investeringsbudsjettet)	175.000
UKL-midler og friluftsmidler (prosjektering i Våttvika)	50.000
<b>SUM</b>	<b>450.000</b>

*Bygge-kostnadene for p-plasser i Gutvik er pt. ikke beregnet i detalj. Dette jobbes det med. For å muliggjøre gjennomføring av tiltak også i Gutvik i 2018 er det behov for tilleggsbevilgning på kr. 50.000.*

*Byggekostnad for toalettløsning og utvidede p-plasser for Solsemhula og Våttvika/Skeisnesset er ikke medregnet her. Her lages egne prosjektbeskrivelser med budsjett og prosjektregnskap, og det er avsatt midler på egne poster på investeringsbudsjettet. Det er søkt delfinansering av disse tiltakene gjennom spillemidler og sikring som statlig friluftsområde.*

### Framdrift/gjennomføring

Bygging av p-plasser gjennomføres innen oppstart av turistsesongen 2018.

Tiltaket gjennomføres i regi av kommunen/teknisk team.

### **Vurdering**

Tiltakene er svært viktig for Leka som reisemål:

- kanalisere ferdsel og trafikk,
- ivareta trafikksikkerhet og redusere ulempe i tilknytning til landbruksdrift,
- skape tydelighet og trygghet mht hvor løypene starter og besøkende kan parkere

Tiltakene har mottatt støtte gjennom regionale tilskudd og det er avsatt midler på investeringsbudsjettet. Det er viktig at vi også gjennomfører tiltak på viktige turmål og attraksjoner i Gutvik. For å sikre gjennomføring foreslås at investeringsbudsjettet til reiselivsmessig infrastruktur økes med 50.000, fra 175.000 til 225.000.

### **Konklusjon / tilråding**

I hht vedtak

Solveig Slyngstad  
rådmann

Melding om vedtak sendes:

Statens vegvesen v/Tore Bjerkan. [Tore.Bjerkan@vegvesen.no](mailto:Tore.Bjerkan@vegvesen.no)

Kopimottak her:

- Annette Pettersen
- Venke Thorsen

# Reiselivsmessig infrastruktur – parkeringsplasser på startpunkt for turløyper og attraksjoner i Leka

I forbindelse med utvikling av Leka som reisemål er det gjennomført tilrettelegging for opplevelser i Lekas fantastiske natur- og kulturlandskap. Det er merket og tilrettelagt for vandring, sykling og padling, og det satt opp informasjonsskilt på startpunkter og attraktive utsiktspunkter. Informasjonen gis på 2-3 språk. Dette er viktig infrastruktur av betydning både for besøkende og innbyggere. Sett i et folkehelse-perspektiv vet vi at tilretteleggingen er av stor betydning. Mange flere kommer seg ut på tur. Leka opplever stadig økning i turisttilstrømming. Vi ser nå et stort behov for å tilrettelegge parkering i tilknytning til mange av turløypene. Dette for å kanalisere ferdsel og trafikk, redusere ulempe i tilknytning til landbruksdrift, sikre en god trafikkløsning – ivareta trafiksikkerhet og skape tydelighet mht hvor løypene starter og hvor besøkende med trygghet kan parkere. I tillegg er det viktig å tilrettelegge med universelle toalettløsninger på hovedattraksjoner (Solsemhula og Skeisneset).

*Tilrettelegging for tilgjengelighet på øya Leka: 12 parkeringsplasser i tilknytning til startpunkt for turløyper og toalettløsning på 2 viktige besøkspunkt: Lauhatten/ Kvaløyskardet (1), MOHO / Skråen (2), Juttulan/ Aune (3), Vassdalen/Lissleka (4), Frøvik / Spelplassen (5), Frøvikøya (6), Tangan/ Ennesåsen(7), Leknessjøen (8), Solsemsjøen a og b (9), Solsemhula/ Lekamøya (10), Våttvika/ Skeisneset (11)*

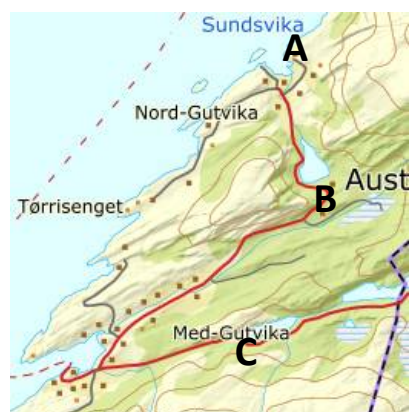

I tillegg har vi fått innspill fra Gutvik grendelag i forbindelse med kartlegging av friluftsområder og turløypemerking i Nord-Gutvik at det er behov for bedre tilrettelegging av parkeringsplass for følgende turløyper: Kapermarsjen (A), Romsskåla (B), Hornfjellet (B) og Tyskenghatten (C).

Område B og C er ved fylkesvegskulder og område A er på enden av privat veg.

## 1. Lauhatten

Tilrettelegge for parkering ved turløypens start opp på Lauhatten. Lauhatten er tilrettelagt med trimpost og panoramaskilt. Det er videre planer om å tilrettelegge med informasjon om krigsminnet og geologien på stedet (mantelbergart). Dette er en viktig stopp på opplevelsen rundt fylkesvegen. Tilrettelegge/ etablere p-plass (ca 150 m<sup>2</sup>) for bil og mulighet for buss å parkere/ stoppe:

- Lengde 20 m, bredde 6 m, høyde på fylling ca 1m
- Jordlag fjernes – flyttes dit grunneier ønsker
- Steinfylling tilkjøres Xm3, duk, bærelag/ topplag
- Drenering til grøft langs bergrygg
- Bru over grøft; 3-4m plank + dekke
- Passe på å kompensere og lage god avkjørsel til dyrkamarka for bonden.



Grunneier(e):

- Fylkesvei 562 (gbnr 511/1), Statens vegvesen/ NTFK.
- Bjørg Lund (gbnr 15/17)

## 2. MOHO / Skråen

Dette er starten til turløypa opp til MOHO. Skillet mellom mantelen og jordskorpa. Du kan altså stå med en fot i mantelen og en fot i jordskorpa. Dette fenomenet er veldig spesielt. Det er laget startpunktsskilt for løypa på tre språk. Her er det problematisk å få til parkering. Siden dette fenomenet er så spesielt er det av stor interesse for besøkende. Både busser og biler har utfordringer med parkering i dette området. Det foreslås derfor en løsning med kombinert busslomme og parkering i området Raudbergan.

Tilrettelegge busslomme/ p-plass (ca 150 m<sup>2</sup>):

- lengde 30 m, bredde 5m.
- Ca 1 m fylling (høyde)
- 15 m vegrør 300mm.

Grunneiere:

- Fylkesvei 562 (gbnr 511/1), Statens vegvesen/ NTFK.
- Roy Erik Kvalø m.fl (gbnr 14/9)





### 3. Aune / Juttulan

Populært turmål og interessant geologisk sted. Monolittene i Leka-landskapet som vitner om hovedtrandlinja (ca 110 moh) etter siste istid. Sterke krefter i sving med hav, sjøis, bølger og frost som meislet fjellet og formet trollene.

**Enkel tilrettelegging** av parkeringsplass ved/langs jordbruksveg.

**Massebehov** (60-70 m<sup>2</sup>): lengde ca 15m, bredde 4m, høyde 60-70 cm

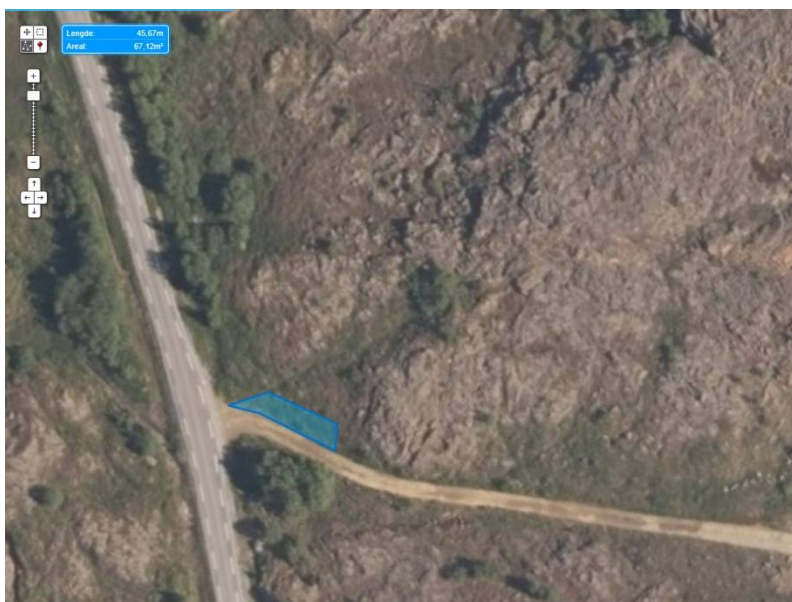

Grunneier jordbruksveg:

- Eva Marie Klein Stene (gbnr 13/4)
- Marianne Audne (gbnr 12/2)

Avkjørsel fra fylkesveg 562, gnr 511/1, statens vegvesen/ntfk

Alternativ løsning kan være å etablere busslomme på fylkesvegen rett nord for avkjørsel på fylkesveg.

### 4. Vassdalen / Lissleka

Fint og populært turområde med start fra kommunevegen i Vassdalen. Tre trimposter: Hesten, Lekamøyhammaren og Longvatnet. Informasjonstavle (tysk, norsk, engelsk) ved avkjørsel jordbruksvegen.

Enkel tilrettelegging av parkeringsplass langs vegskulder rett ved info-tavla (se ortofoto).

- **Massebehov:** lengde 15m, bredde 5m, høyde 50 cm
- Ta bort 4 furuer og tilrettelegge med **grøft** bortom p-plass

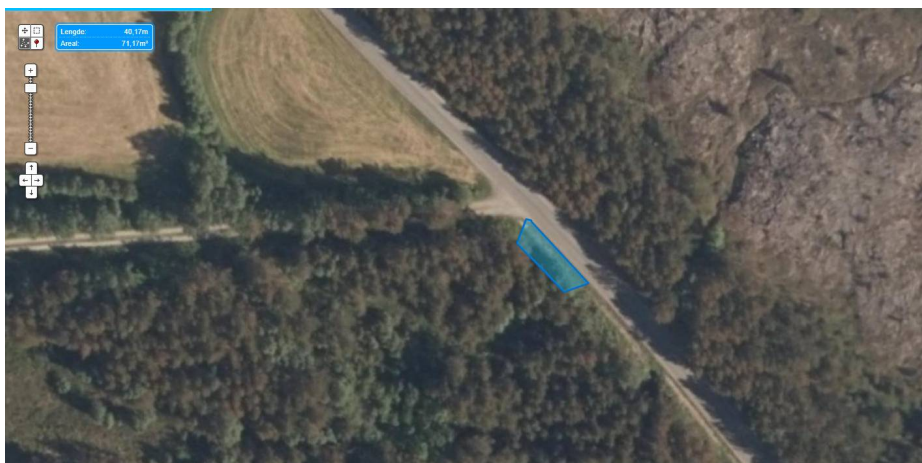

Grunneiere:

- Kommuneveg over Vassdalen, Leka kommune
- Roald Erling Haug (gbnr 9/1)

## 5. Frøvik / Spelplassen

Et yndet aktivitetsområde i den «varme» årstid for bading, fising, grilling m.m. Tilrettelagt med bord og benker. Det planlegges skiltet og tilrettelagt som startpunkt/landingsplass for padleløyper i området. Dette er stedet hvor Herlaugsspelet og Kaperspelet i en årrekke har vært framvist, og er tilrettelagt med tribuner og spillplass. Det jobbes med konsept for bedre tilrettelegging av fiskeplass («utbygging av fiskekai») rett sørøst av parkeringsplassen.

Eksisterende p-plass er oppkjørt og trenger **oppgrusing**: 5 lass \* 7 m<sup>3</sup>



Grunneiere:

- Fylkesvei 562 (gbnr 511/1), Statens vegvesen/ NTFK



## 6. Frøvikøya / Madsøya

Tilrettelegges som startpunkt / landingsplass for padleløyper i Pøyta, Frøvikøya og Madsøya. Pøyta er et fint område for opptrening/ nybegynnere i padling. Planlagt trimpost og turmål til idyllisk strand i Pøyta.

**Tilrettelegge p-plass** på eksisterende tilkjørte masser etter grøfterensk:

- **Massebehov** 10 lass grus (70m<sup>3</sup>). Fjern kratt og småtre langs kanten og forme terrenget/gruse opp nedgang til sjøkanten fra P-plass.
- Sprengre sikthindrende knaus i sving (vegkanten).
- Legge opp masse langs naturlig trasè på motsatt side av vegen. Justere autovernet? For bedre passasje mellom bergvegg og autovern.

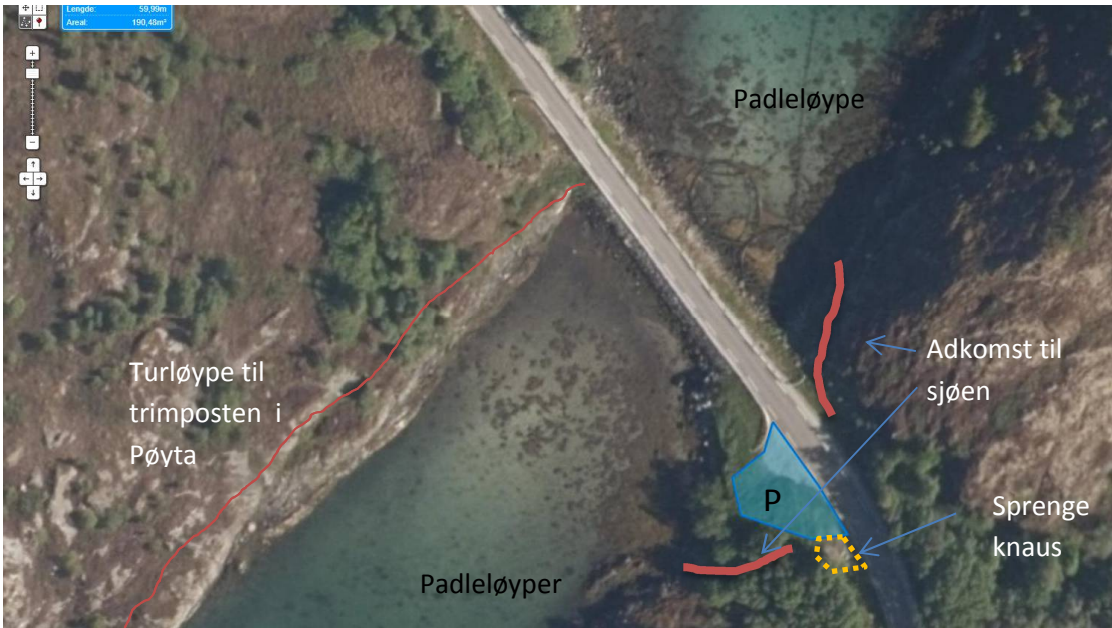

Grunneiere: - Fylkesvei 562 (gbnr 511/1), Statens vegvesen/ NTFK.

- Sten Ludvigsen (gbnr 6/1-7)

## 7. Tangan

Turløype og trimpost på Tanganodden, idyllisk badestrand, landingsplass for padleløype rund Madsøya.

Grunneier er plaget med parkering på tunet og ønsker en bedre løsning. Foreslått tiltak: etablere parkeringsplass langs vegskulder (kommuneveg) rett før ankomst til tunet i Tangan. Dette ønsker ikke grunneieren. Alternativ løsning er å etablere parkering ved «jensenbenken» ved Ennesåsen. **Enkel tilrettelegging** av parkeringsplass med oppgrusing av vegskulder. **Massebehov** (60-70 m<sup>2</sup>): lengde ca 15m, bredde 4m, høyde 60-70 cm

Grunneiere: - Kommuneveg, Leka kommune. Grenser mot gbnr 7/1, Vigdis Aune



## 8. Leknessjøen

Tilrettelegges som startpunkt / landingsplass for padleløyper i Leknesøyene og Botnet/ Skeisnesset. Leknesøyene er et eldorado for padling (grønn, blå og rød løype) og et attraktivt område for å oppleve putelava. Her finnes de beste forekomstene av putelava i Norge. Tilrettelegge for tilkomstveg og p-plass ved Sjøstranda.

- grusing av tilkomstveg, 100m
- etablering av p-plass for 3-4 biler (60 m2)
- Grunneiere: Jacob Sandvik (gbnr 15/10 og 11)

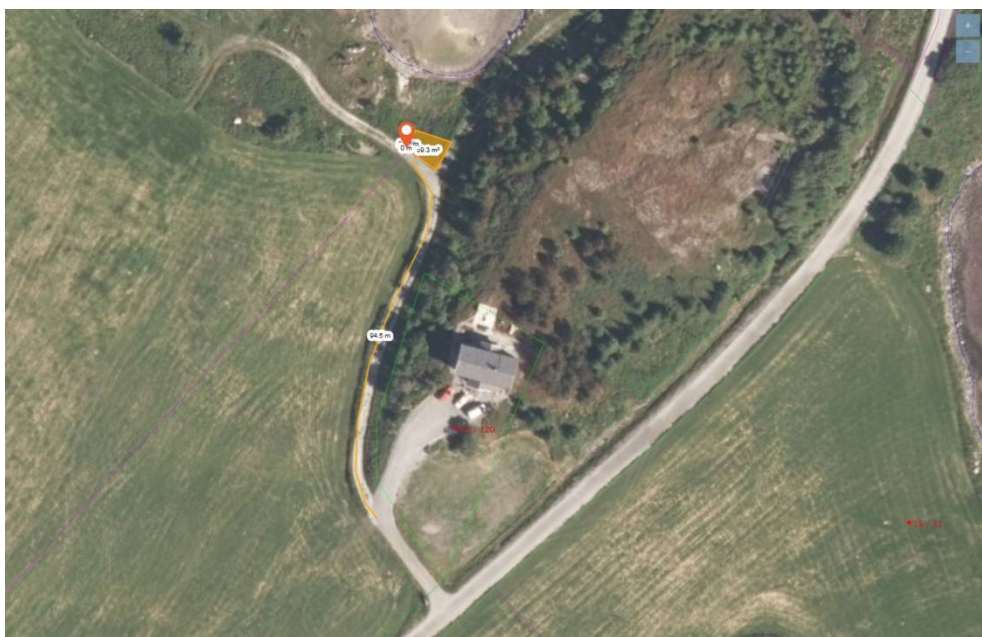

## 9. Solsemsjøen (a)

Tilrettelegges som startpunkt / landingsplass for padleløyper i Solsemøyene og Vågasjøen. Tilrettelegge p-plass for 3-4 biler (80 m2) ved eksisterende utkjørsel og anleggsveg på fylkesvegen. Sti ned til stranda følger gammelvegen.

- Grunneiere: Stein Terje Johansen (gbnr 10/11)
- Fylkesvei 562 (gbnr 511/1), Statens vegvesen/ NTFK

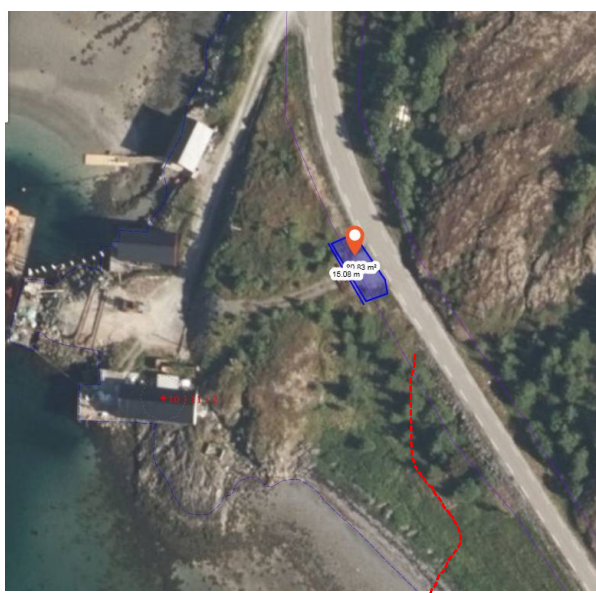



## Solsemsjøen (b)

Rasteplass og startpunkt for merka sti/trimløype til Solsemneset (varden). Anlegge p-plass ved eksisterende utkjørsel på fylkesvegen. Her var det fra gammelt av en p-plass. Etablere rasteplass med bord/benk på brinken med flott utsikt over naustområdet, Solsemsjøen og Solsemøyene.

Området må ryddes, gjengroing senere år. Grunneier (gnr 10/11) vil rydde området.

Trenger fyllmasse (ca 60-100 m<sup>3</sup>). Kan hentes fra brudd på Solsem (grunneier).

Grus (ca 50 m<sup>3</sup>)

Grunneiere:

- Stein Terje Johansen (gbnr 10/11)
- Fylkesvei 562 (gbnr 511/1), Statens vegvesen/ NTFK



## 10. Solsemhula

Solsemhula er et nasjonalt/internasjonalt viktig kulturminne og en av hovedattraksjonene i Leka. Det har vært organisert guiding i hula hver sommer i over 10 å nå. Besøkstallene vokser. Det er ved startpunktet på stien opp til hula tilrettelagt en relativt stor p-plass. Det er også tilrettelagt sti til Lekamøya fra denne p-plassen. P-plassen bør sikres ved avtale og det er ønskelig at det etableres en universell utformet toalettløsning i tilknytning til dette besøksmålet. Vannledning og offentlig avløpsledning går like ved. Løsningen bør være enkel å vedlikeholde/ drifte. Løsningen er prosjektert, og det er søkt om sikring av areal for parkering/ toalettløsning som statlig friluftsområde. Det er også søkt om spillemidler for tilrettelegging.

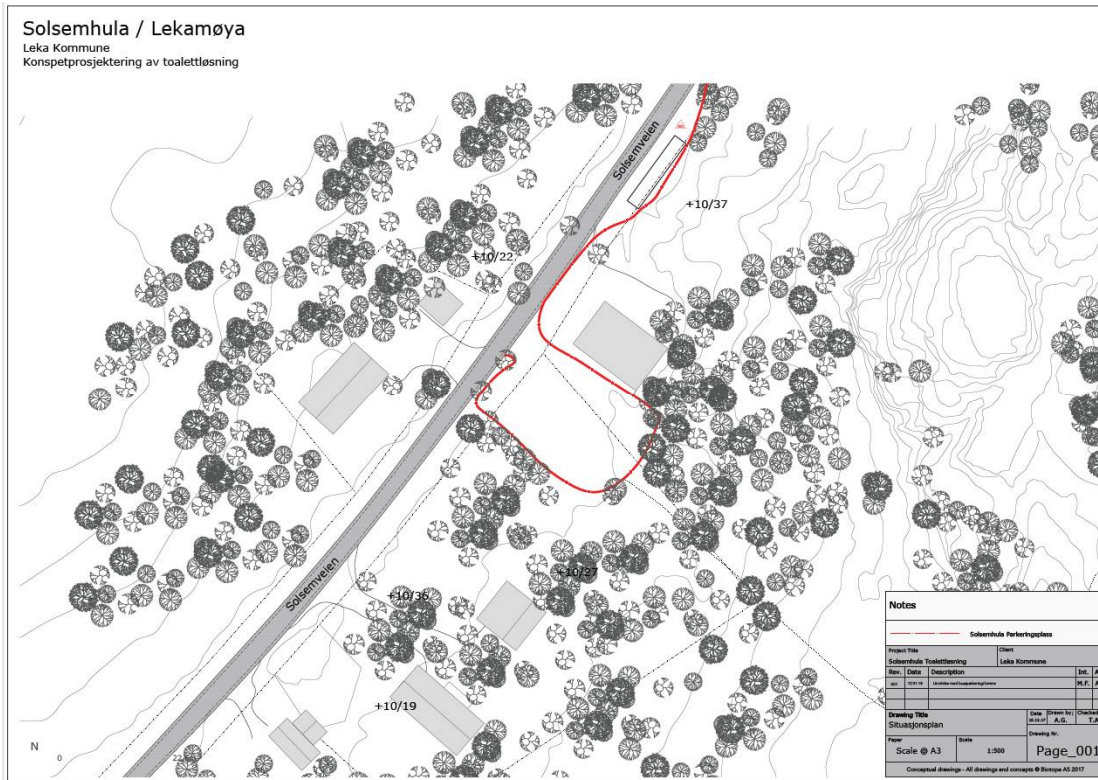



## 11. Skeisnesset

Skei og Skeisnesset er et nasjonalt viktig kulturlandskap. Området er tilrettelagt med et løypenett og mange besøktspunkter med informasjon. Vardvika/Steinhytta og Ivarshallaren Amfi er sikret som statlige friluftsområder. Området ble kåret som årets friluftsområde i NT i 1994, og har vært et attraktivt turområde helt siden kulturstien ble etablert. Vi forventer med at besøkstallene vil øke mye etter bygging av «fuglekikkeramfi» på Ivarshallaren (forventet ferdig til sesongen 2018). Det foreslås derfor en tilrettelegging med parkering og universelt utformet toalett i Våttvika ved startpunktet for turløypene til Ivarshallaren og Steinhytta. Løsningen er prosjektert, og det er søkt om sikring av parkering/ toalettløsning som statlig friluftsområde. Det er også søkt om spillemidler for tilrettelegging.

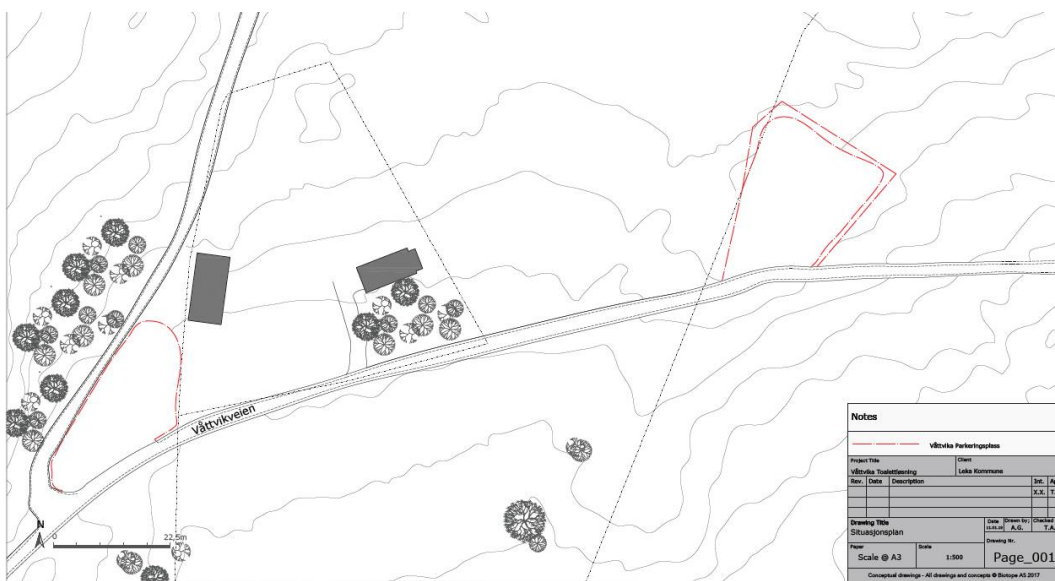
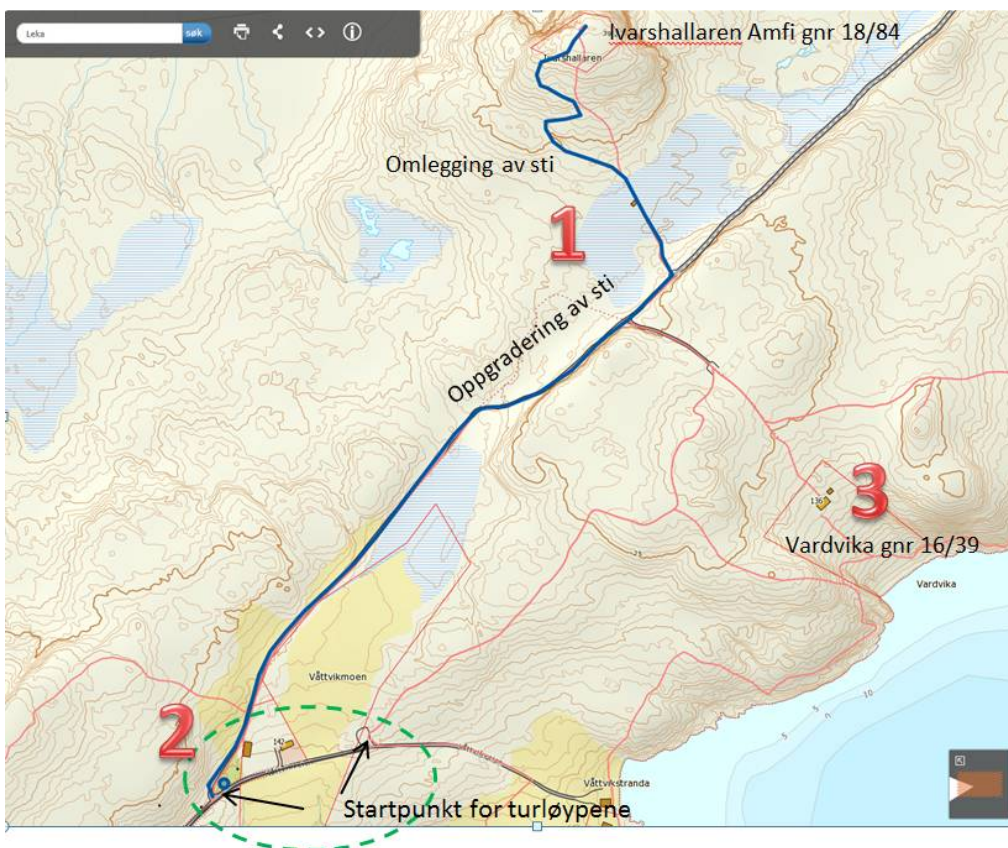

## A. Sundsvika/ Kaperløypa

Merkede og skiltede turløyper med starpunktskilt på tre språk. Svært populært turmål og økende besøk. Det har vært observert 10 biler på fine turdager. Stor utfordring manglende tilrettelegging for p-plass.

Grunneier foreslår at det anlegges p-plass ved enden av vegen ved stratpunktskiltet for turløypa. Området er nokså slett og det vil være svært enkelt å gruse opp for p-plass. Ikke behov for fyllmasser. Legge inn enkel grusing veg fram til p-plass (ca 100m).



## B. Romsskåla og Hornfjellet

Merkede og skiltede turløyper med starpunktskilt på tre språk. Turløypene har økende besøk. Iflg. Grunneier ofte 6-7 biler parkert på skulder av fylkesveg. Uheldig da det er uoversiktlige forhold i bratt sving.

Grunneier foreslår at det anlegges p-plass ved avkjørsel til Granli. Bør være plass til 8 biler. Kan bruke avkjørsel til granli som innkjøring til p-plass og parkere på skrå parallellt med panser mot Nord (mot Nordgutvikvatnet). Det vil være behov for fyllmasser før grusing.





## C. Tyskenghatten

Også et populært turmål som har økende besøk. Merkede og skiltede turløyper med starpunktskilt på tre språk. Her står det veldig ofte parkert biler langs veiskulder. Er det mulig å tilrettelegge for bedre parkering langs vegskuldra her, slik at flere biler kan parkere?

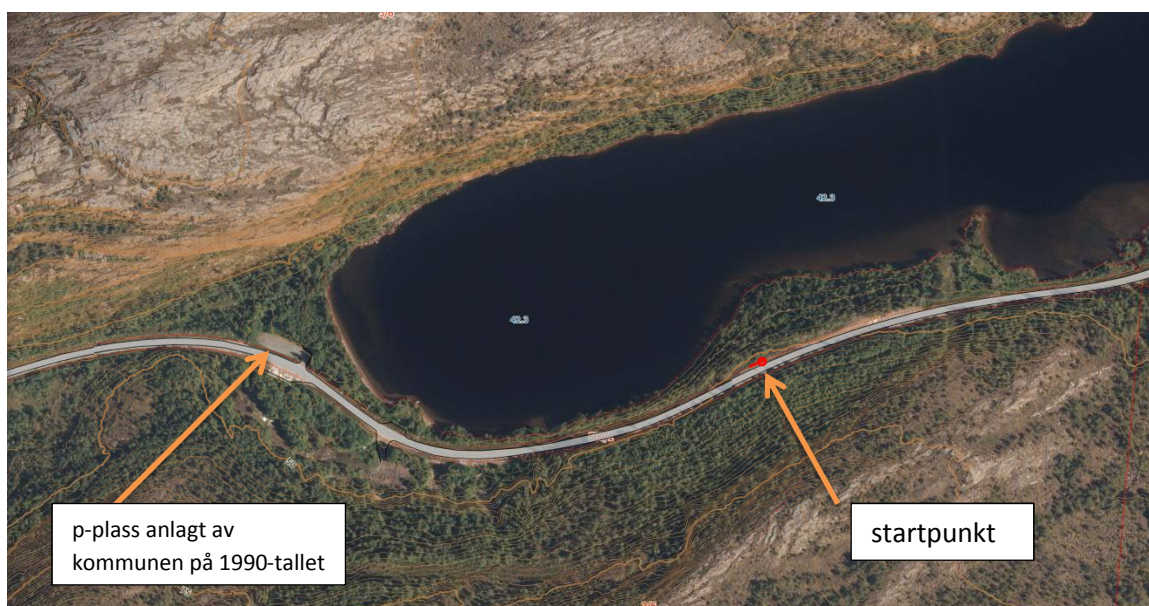

Leka kommune anla parkering ved sørenden av Sørgutvikvannet på 1990-tallet mhp tilrettelegging for bading, fising og rasteplass. Dette er ca. 400 meter fra turstiens startpunkt ved fylkesvegen. De fleste som skal på tur på Tyskenghatten parkerer på fylkesvegens skulder rett ved startpunkt.

## Kostnader - anslag

Sted	Massebehov fyllmasser	Pukk/bærelag	Grus	Duk	Sprenging/ pigging	Rør	Gravemaskin	Rydding (timer)	Traktor gruskj. (timer)	Tilrettelegging teknisk
1. Lauhatten/ Kvaløyskalet			29850	2200		4320	6000		6	
2. MOHO / Skråen			36710			5550	5600		6	
3. Aune/ Juttulan			13500				4200		6	
4. Vassdalen / Lissleka			15125				4680	2	6	
5. Frøvik / Spelplassen			9275				2600		3	
6. Frøvikøya			18900		32000		5800	4	8	
7. Tangan	6000		11600		4500		5800		6	
8. Leknessjøen			10000				3600		4	
9 Solsemsjøen (1)	8000		10440				5800	2	6	
Solsemsjøen (2)	10000		15000				7000	3	8	
<i>Sum</i>								15	59	
<i>Enhetspris</i>								310	520	
<b>Kostnad</b>	<b>24000</b>		<b>170400</b>	<b>2200</b>	<b>36500</b>	<b>9870</b>	<b>51080</b>	<b>4650</b>	<b>30680</b>	<b>5000</b>

Planlegging/ uforutsett 15.620,-

<b>Byggekostnad p-plasser Leka eks mva:</b>	<b>350.000,-</b>
<b>Prosjektering av toalettløsning Solsemhula</b>	<b>50.000,-</b>
<b>Prosjektering av toalettløsning Våttvika</b>	<b>50.000,-</b>

Byggekostnad for toalettløsning og utvidede p-plasser for Solsemhula og Våttvika/Skeisnesset er ikke medregnet her. Her lages egne prosjektbeskrivelser med budsjett og prosjektregnskap. Finansiering av løsningene avhenger av tilsagn om spillemidler. For bygging av servicebygg for Solsemhula er intensjonen å søke ekstra tilsagn fra Bergkunstprogrammet. Byggekostnadene for p-plasser i Gutvik er pt. ikke beregnet. Dette jobbes det med. For å muliggjøre gjennomføring av tiltak også i Gutvik i 2018 bør investeringsbudsjettet til reiselivsmessig infrastruktur økes med **50.000**, fra 175.000 til 225.000.

### Finansiering:

NTFK RUP-midler	138.000	
NTFK Bergkunstprogrammet	87.000	
Leka kommune (investeringsbudsjettet)	175.000	
UKL-midler og friluftsmidler (prosjektering i Våttvika)	50.000	
<b>SUM</b>	<b>450.000</b>	





### Saksfremlegg

Utvalg	Utvalgssak	Møtedato
Formannskap	12/18	14.02.2018

### Kommunal egenandel til mudring fiskerihavn Nord-Gutvik

#### Rådmannens forslag til vedtak

Leka kommune bidrar med en egenandel på 50 % av en total kostnad på kr 200 000,- til mudring fiskerihavn Nord-Gutvik.

Beløpet dekkes ved disposisjonsfond.

Det forutsettes at det gis tilskudd over statsbudsjettet kap. 1062. post 60.

## Saksopplysninger

Anlegget i Nord-Gutvik ble ifølge havneplan for N-T 1996 investert i av Kystverket som fiskerihavn. Anlegget ble bygget for fiskere i Gutvik. I arealplanen er området avsatt til havneområde H2 Nord-Gutvik. Det er nå behov for mudring i området, da sundet for innseglingen er blitt grunn. Dette hindrer båter i å gå ut og inn ved lavvann.

I møte med Kystverket den 12. oktober 2017 ble Leka kommune oppfordret til å søke midler innenfor Fiskerihavnetiltak for å kunne få utført mudringen i Nord-Gutvik innen rimelig tid. For å kunne søke statlige midler fra kap. 1062 post 60 må det foreligge kommunalt vedtak om del-finansiering. Vedtaket må legges ved søknad om midler til fiskerihavnetiltak.

Tiltaket er i småskala mtp mudring da området er lite, men er viktig for at ikke sundet skal fylles igjen.

Kart over området fra matrikkelen Nord-Gutvik gnr 1 bnr 1-3



Området som vurderes og må mudres er på ca. 200 kvm og 2 meter dypt. Da området rundt er grunt, kan mudringen skje ved hjelp av maskiner fra land. Dette er bekreftet av Steinar Tørriseng og Trond Hiller.

Arbeidskostnadene vil anslagsvis beløpe seg på kr. 100.000/kr.120.000 eks moms. I tillegg skal mudring omsøkes hos fylkesmannen. Gebyrsatsene i hht forurensingsforskriften § 39-4 ligger på mellom kr 12.800 (nr. 7) og kr 26.200 (nr. 6) for 2018. Ved søknad om mudring må det foreligge en prøvetaking av mudret. Dette kan utføres av Aquakompetanse og prisen er på ca. kr 25.400,- pr prøve. Da området er lite, skal det i utgangspunktet være nok med en prøve.

**Vurdering**

Fiskerihavna i Nord-Gutvik er viktig både for det aktuelle lokalsamfunnet og for regionen. En mudring som skissert vil være av stor betydning og bidra til at fiskerihavna kan benyttes i lang tid fremover. Det er viktig å ivareta de fiskerihavnene vi har i kommunen.

**Konklusjon / tilråding**

I hht innstilling.

Solveig Slyngstad  
rådmann

Melding om vedtak sendes:  
Steinar Tørriseng



### Saksfremlegg

Utvalg	Utvalgssak	Møtedato
Formannskap	13/18	14.02.2018

### **Gnr 10 bnr 24. Fradeling av parkeringsplass og deler av tursti til statlig sikring, Solbjørg Olsen- Andsjøen**

Vedlegg:

- 1 Rekvisisjon om oppmålingsforretning

#### **Rådmannens forslag til vedtak**

I hht delegasjonsreglementet kap. 2 § 3-11 gis tillatelse til å fradele parkeringsplass og sti, ca. 0,4 da fra gnr 10 bnr 24. Fradelingen godkjennes ihht PBL § 20-1 m).

Dersom delingene ikke er rekvirert innen tre år etter at samtykke til delingene er gitt, faller samtykket bort.

## Hjemmel for vedtak

Delegasjonsreglementets kap. 2§ 3-11

PBL §, 20-1 m og 26-1

NML

## Saksopplysninger

Leka Kommune har mottatt søknad om fradeling av eksisterende parkeringsplass og sti, gnr 10 bnr 24 til statlig sikring av området. Parkeringsplassen og stien er i forbindelse med Solsemhula og turløype til Lekamøya.

Hjemmelshaver: Solbjørg Olsen-Andsjøen, Spillum

Omsøkte parsell ligger på Solsem, 7994 Leka. Omsøkte parsell for fradeling av parkeringsplass og sti er oppgitt med et areal på totalt 0,4 da.

*Oversiktskart fra matrikkelen, omsøkte fradelinger på gnr 10 bnr 24.*





Kart over området som ønskes fradelt fra gnr 10 bnr 24 skravert med rødt.

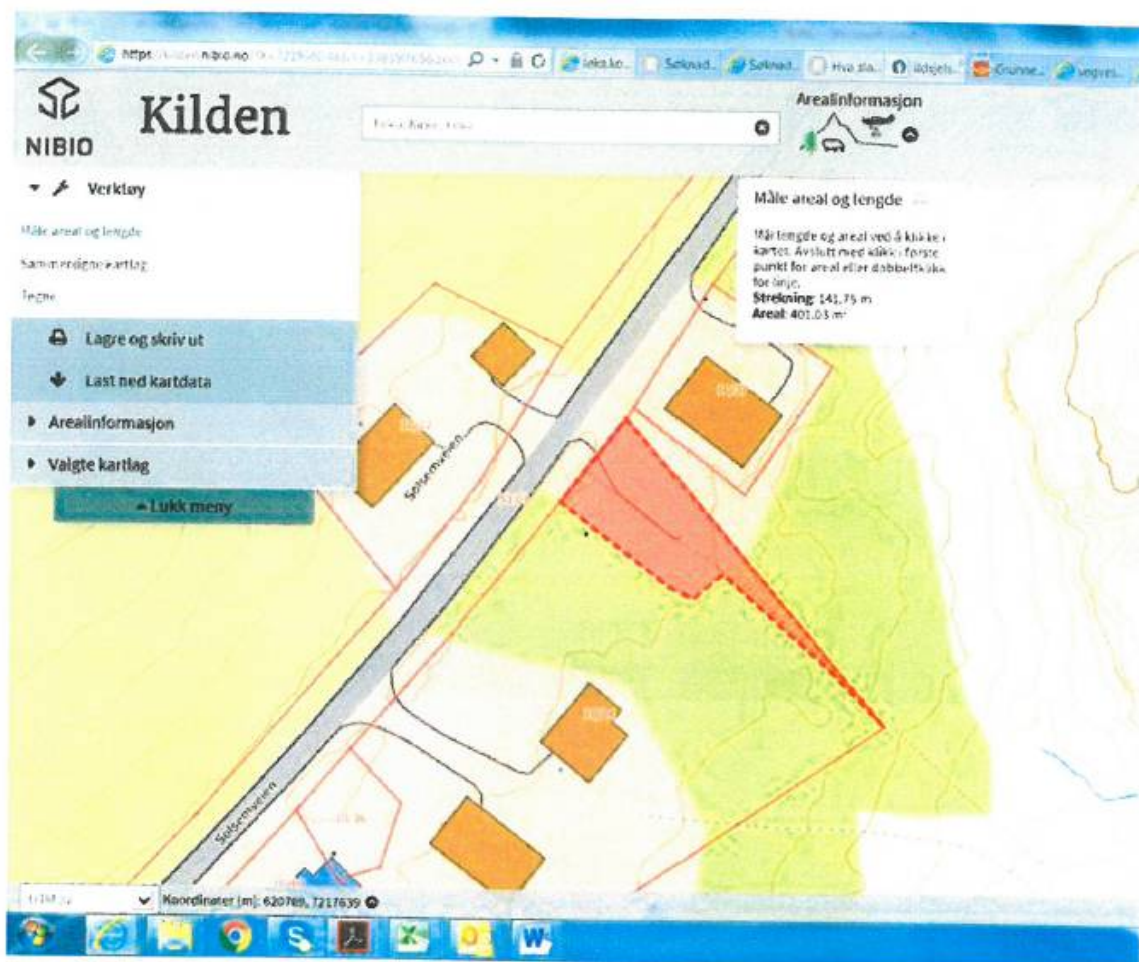

Aktuelt område er i gjeldende arealplan (kommuneplanens arealdel) hvor fradelingen ønskes ligger i LNF R b sone, S 13 Solsem, spredt bolig og fritidsbebyggelse, samt næringsbebyggelse.

### **Vurdering**

Aktuelt område er i gjeldende arealplan (kommuneplanens arealdel) et LNF R b. Formålet med arealet endres ikke ved fradeling til statlig sikring.

Fradelingen av parsellene er i hht PBL § 20-1 m er ikke i strid med PBL § 26-1.

I følge Artsdatabanken er det ingen kjente funn i området. Naturdatabasen er sjekket for sensitive arter unntatt offentlighet og jfr §8 i NML vil ikke tiltaket komme i konflikt med dette.

### **Konklusjon / tilråding**

I hht til innstilling.

## **Gebyrer og avgifter**

Saksbehandling fradeling (PBL§20-1) pr tomt, kr 2070,-

kr 2070 ,-

Solveig Slyngstad  
rådmann

Melding om vedtak sendes:

Solbjørg Olsen-Andsjøen, [solbjorg.irene.olsen-andsjoen@bufetat.no](mailto:solbjorg.irene.olsen-andsjoen@bufetat.no)



**Rekvisisjon av oppmålingsforretning** S: APE

Søknadspliktige tiltak etter pbl § 20-1 bokstav m

Vedlegg J:	Kommunens sak-/journalnr.	Oppdragnr.
---------------	---------------------------	------------

<b>Eiendom, byggested</b>					
Gnr. 10	Bnr. 24	Festenr.	Seksjonsnr.		
Adresse Selsenuelen 112			Postnr. 7994	Poststed LEKA	

<b>Oppretting av matrikkelenhet</b>	<input checked="" type="checkbox"/> Grunneiendom	<input type="checkbox"/> Anleggseiendom	<input type="checkbox"/> Festegrunn over 10 år	<input type="checkbox"/> Arealoverføring
-------------------------------------	--------------------------------------------------	-----------------------------------------	------------------------------------------------	------------------------------------------

<b>Saksbehandling</b>
<input checked="" type="checkbox"/> A. Rekvisisjon av oppmålingsforretning ved opprettelse eller endring av matrikkelenhet. <input type="checkbox"/> B. Utsettelse av oppmålingsforretning etter pbl § 21-9 siste ledd. <input type="checkbox"/> C. Søknad om matrikulering med utsatt oppmålingsforretning (jf. matrikkelloven § 6 andre ledd, forskriften § 25). Kommunen setter en frist for når oppmålingsforretningen skal være fullført (fristen er maksimalt 2 år fra tillatelsesdato).

Ønsket dato for forretningen i C:

Kommentarer til avkrysningene A og B med begrunnelse for søknad i pkt. C

Fradr deling i henhold til avtale av 12.01.18, statlig sikring av parkeringsplass og serviceanlegg til Selsenuela.

<b>Underskrift/Fakturaadresse *</b>					
Registrert eier/fester Faltus skal til leka kommune					
Fakturaadresse			Postnr.	Poststed	
Ev. org.nr.	Telefon	Faks	E-postadresse		
Sted		Dato	Underskrift		

\* Gjelder tiltaket/forretningen "arealoverføring", underskriver andre aktuelle parter på side 2

Veiledning i bruk av rekvisisjon for søknadspliktige tiltak	
<b>Sakstype A</b>	<p>Utfylt rekvisisjon vedlegges byggesøknaden (vedlegg J) i underskrevet stand.</p> <p><b>Avkryssing for sakstype A medfører</b> iverksetting av arbeid med oppmålingsforretning fra det tidspunkt tillatelse om oppretting eller endring av matrikkelenhet etter pbl § 20-1 pkt. m gis og/ eller at vedtatt forhåndsbetalt gebyr er betalt.</p> <p>Det kan etter matrikkellovas § 35 avtales maatrikulering ut over leveringstide på 16 uker, men ikke lengre enn 2 år.</p> <p>Oppmålingsforretningen tar utgangspunkt i relevante saksdokumenter fra byggesaken.</p>
<b>Sakstype B</b>	<p>Utfylt rekvisisjon vedlegges byggesøknaden (vedlegg J) i underskrevet stand.</p> <p><b>Avkryssing for sakstype B medfører</b> at iverksetting av arbeid med oppmålingsforretning, ut fra søkers valg jf. pbl § 21-9, utsettes i inntil tre år fra det tidspunkt tillatelse etter pbl § 20-1 pkt. m gis.</p> <p>Oppmålingsforretningen tar utgangspunkt i de relevante saksdokumentene fra byggesaken.</p> <p>På det tidspunkt rekvirenten ønsker å iverksette oppmålingsforretning, må en kopi av rekvisisjonen, med ønsket iverksettingstidspunkt, saks- og journalnummer samt rekvirentens adresse og underskrift, påføres rekvisisjonen og sendes inn til kommunen på nytt med avkryssning i boks A.</p> <p><b>NB! Ved oversittelse av fristen jf. pbl § 21-9 siste ledd, faller tillatelsen etter pbl § 20-1 bokstav m bort.</b></p>
<b>Sakstype C</b>	<p>Utfylt rekvisisjon vedlegges byggesøknaden (vedlegg J) i underskrevet stand.</p> <p><b>Avkryssing for sakstype C innebærer</b> at rekvirenten samtidig med søknad om opprettelse eller endring av matrikkelenhet etter plan- og bygningsloven, søker om matrikkelføring med utsettelse av oppmålingsforretning etter matrikkellovens § 6 med tilhørende forskrift § 25, i inntil to år.</p> <p><b>NB! Kommunen er ansvarlig for iverksetting av oppmålingsforretningen når fristen utløper.</b></p>





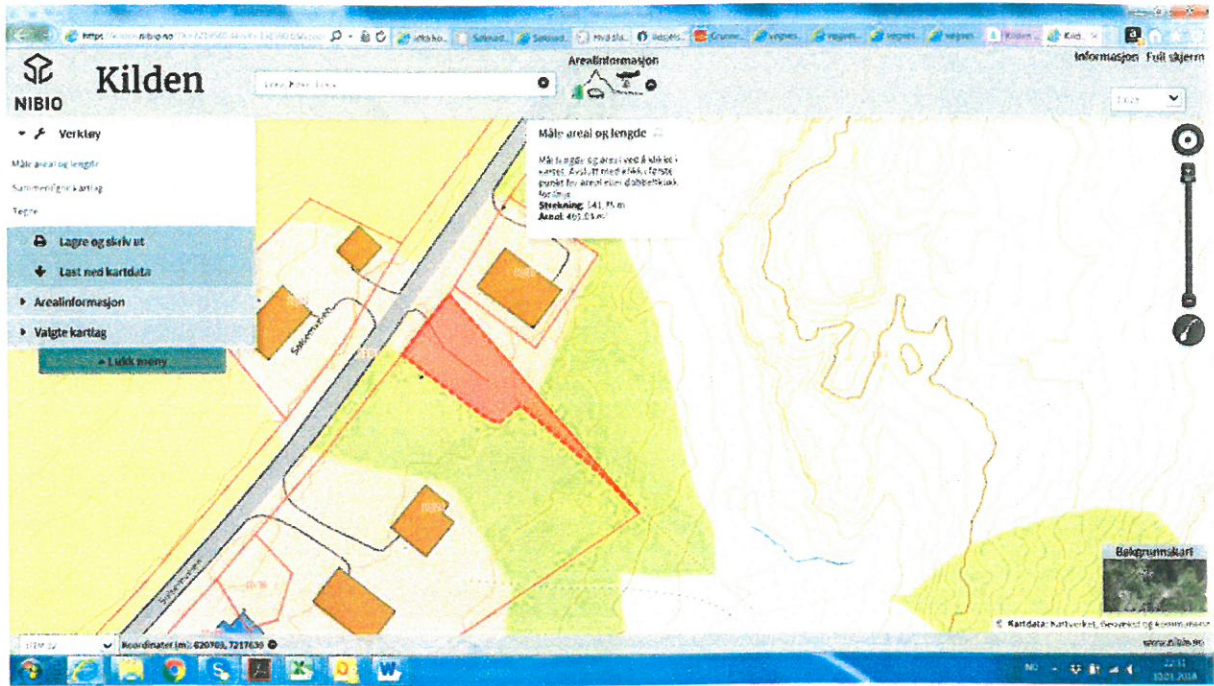





# Leka kommune

Ordfører

Arkiv: N00

Arkivsaksnr.: 2017/325-4

Saksbehandler: Per Helge Johansen/  
SSL

## Saksfremlegg

Utvalg	Utvalgssak	Møtedato
Formannskap	14/18	14.02.2018

### Hurtigbåtforbindelsen Namsos – Rørvik – Leka, videreføring og utvikling.

Vedlegg:

- 1 Uttalelse Kystriksveien Reiseliv

#### Rådmannens forslag til vedtak

- Leka kommune ber Trøndelag og Nordland fylkeskommuner legge til rette for et utvidet, framtidrettet hurtigbåttilbud mellom Namsos-Rørvik-Leka med forlengelse til Vennesund i Sømna.
- Alternative energiløsninger må vurderes på den aktuelle strekningen Namsos-Vennesund.
- Komfort, regularitet og pris bør ha avgjørende betydning for å lykkes.
- Pendlerrute mellom Leka og Rørvik kan vurderes om markedet tilsier at det er behov for dette. Flere avganger må tilpasses og ivareta et fremtidig pendlerbehov.

## Hjemmel for vedtak

Delegasjonsreglementets kap II § 1

## Saksopplysninger

### *Hurtigbåt Ytre Namdal*

I forbindelse med ny utlysning og anbudsperiode for hurtigbåten (som i dag trafikkeres av Foldafjord), vil Leka kommune sende Trøndelag og Nordland fylkeskommuner sine innspill.

Det er kommet flere henvendelser/innspill om behovet for forlengelse av ruten til Vennesund/Sør-Helgeland. Dette kan gjennomføres innenfor dagens bemanning. Dette er et viktig kollektivtilbud og et godt alternativ til bil for folket langs kysten. Ved en bedre koordinert markedsføring vil hurtigbåt mellom Namsos og Sør-Helgeland ha stor betydning for reiselivet og befolkninga for øvrig. Sykkelturismen er på full fart inn i turismen. På Leka er det tilrettelagt for å sykle rundt hele øya. Dette er en attraktiv og spektakulær opplevelse som trekker sykkelturister. For sykkelturisten vil Leka bli mer tilgjengelig om man åpner for et bedre samband mellom Namsos-Rørvik-Leka og Vennesund (Sør-Helgeland).

Et forbedret hurtigbåttilbud betinger en effektiv og komfortabel transport til konkurransedyktig pris. Alternativet til bil må bli reelt (rabattordninger). Den aktuelle båtruta har flere funksjoner (tar med stykkgoods og medisiner som haster).

Trollfjell Geopark omfatter kommunene Leka, Bindal, Sømna (Vennesund), Brønnøy, Vevelstad og Vega. Dagens forbindelse mellom disse områdene er pt vei med flere ferjestrekninger/en tidkrevende reiseetappe (betinget at du har bil). Hurtigbåtforlengelsen til Vennesund vil være en alternativ god reisemåte.

1. Leka kommune ber Trøndelag fylkeskommune sørge for at hurtigbåten mellom Namsos-Leka videreføres/utvikles. Tilbudet må være tilpasset er fremtidig brukerbehov.
  - Rutetabell, reisemønster og frekvens må korrespondere med buss (Namsos-Værnes/Tr.heim), fly (Rørvik), Hurtigruten. Skoleelever må hensyntas. Pendlere innad i regionen.
  - Hurtigbåten må være konkurransedyktig på pris.
  - Hurtigbåtens størrelse må kunne sikre regularitet (Folla et beryktet havstykke).
2. Forlengelse av strekningen til Vennesund.

Dette vil knytte sammen Sør-Helgeland med Trøndelag og kan styrke passasjergrunnlaget for hurtigbåten. Denne forlengelsen vil ikke medføre kostnadsøkninger i form av økt bemanning. Eneste merkostnaden blir drivstoff tilsvarende 15 minutters ekstra kjøring i begge ender. Båten vil da kunne ligge i Vennesund på natta og starte opp ett kvarter tidligere på morgenen for å opprettholde samme rute som i dag. Denne tilknytningen til Sør-Helgeland vil øke passasjergrunnlaget og gjøre hurtigbåten Follafjord mer interessant og lønnsom.
3. Foreningen Kystriksveien har i lengre tid jobbet med å legge til rette for besøkende/turister o.a. langs Riksvei 17 (fra Steinkjer til Bodø). Erfaring viser at turister mangler et alternativt kollektivtilbud spesielt fra Leka til Vennesund.

4. Alternative energiløsninger er under utprøving og må kunne vurderes på den aktuelle strekningen Namsos-Vennesund.
5. Pendlerrute mellom Leka og Rørvik kan vurderes om markedet tilsier at det er behov for dette. Flere avganger må tilpasses og ivareta et fremtidig pendlerbehov.



### **Vurdering**

Leka kommune ber Trøndelag og Nordland fylkeskommuner legge til rette for et utvidet, framtidsrettet hurtigbåttilbud mellom Namsos-Rørvik-Leka med forlengelse til Vennesund i Sømna.

### **Konklusjon / tilråding**

I hht vedtak.

Solveig Slyngstad  
rådmann

Melding om vedtak sendes:  
Sømna Næringsforening ved Olsen  
Trøndelag fylkeskommune  
Nordland fylkeskommune  
Trollfjell Geopark/berørte kommuner  
Foreningen Kystriksveien

# Hurtigbåt mellom Namsos – Leka og Vennesund.

For noen sesonger siden ble det gjennom prosjektet Opplevelsesbåten Rørvik – Brønnøysund forsøkt å etablere en båt rute som først og fremst skulle betjene turistmarkedet. Det ble gjennomført turer i juli. Forsøket ble ingen suksess selv om tilbakemeldingene fra de som reiste var gode. Årsaken skal jeg ikke gå inn på her, men en lærdom er at man må bruke tid om man ønsker å introdusere et nytt tilbud i markedet.

I forbindelse med evalueringen av nevnte prosjekt kom det opp en ide om å heller se på muligheten for å forlenge turen som MS Foldafjord gjør mellom Namsos og Leka. Innenfor dagens bemanning og vakter kan det være mulig å forlenge turen til Vennesund i Sømna.

En kan sikkert se for seg ulike kundegrupper for en slik tur (skoleelever, pasientreiser osv). Vårt anliggende vil være reiselivet og hva slags betydning en slik forbindelse vil kunne bety i en Kystriksveien sammenheng.

## **Sykkelturismen:**

I dag går trafikstrømmen fra Brønnøysund ut til Vega eller nordover mot Sandnessjøen. Få reiser sørover. De som sykler på Namdalskysten har ofte Leka som sitt nordligste punkt. Få sykler både på Namdalskysten og på Helgelandskysten. De som sykler hele Kystriksveien velger ofte å ta hurtigruten mellom Rørvik og Brønnøysund på av for store avstander.

En båtforbindelse mellom Leka og Vennesund vil åpenbart bidra til å tilby sykkelturner som inkluderer begge regioner. F.eks. vil en sykkelturn fra Brønnøysund, gjennom Sømna, til Leka og videre til Rørvik være interessant med mye attraktivt innhold. Kanskje med retur med Hurtigruten tilbake til Brønnøysund etter noen dager.

Etablering av en slik rute vil også være interessant i Trollfjell Geopark sammenheng (ikke bare for de som sykler).

Det jobbes med utvikling av sykkelturnen langs hele Kystriksveien gjennom ulike prosjekt og nettverk. Skal en ny båt rute lanseres må dette kobles til denne utviklingen.

Vi i Kystriksveien Reiseliv ser muligheter i en slik etablering og bidrar gjerne med vår kunnskap. Dette vil styrke Kystriksveien og sykkelturnen spesielt. Det vil også være et viktig bidrag til samhandling mellom Trøndelag og Sør-Helgeland.

Et lite forprosjekt bør kunne avklare muligheter og trusler. Finnes det vilje, hva vil kostnadene være, aktuelle målgrupper (umiddelbart ser vi sykkelturnen som den viktigste, men det kan også være andre). En viktig forutsetning for å lykkes er markedsføring av ruten, men også at det utvikles nye sykkelkonsepter.

Kystriksveien Reiseliv as

Steinkjer 1.oktober 2018

Frode Lindberg